京城日報
朝刊
朝夕刊共八頁
●本紙定價 一部金六錢 一箇月金一圓廿錢 郵税一箇月金十五錢 外國送り郵税共 一箇月金四圓
廣告料 五號十五字詰 一行金一圓五十錢 場所指定料（二行毎）金二十錢以上
發行所 京城府太平通一丁目三十一番地 京城日報社
振替京城一番

社説 六億貯蓄に進撃

六億貯蓄達成を目標とする貯蓄强調運動は、都市、農村共に一年中を通じて最も金錢の出入の激しい年末を選んで、來る十日から廿五日まで十六日間、全鮮一齊に大々的に行はれることになつたことは既報の如くである。いふまでもなく現下における貯蓄の意義は、戰前における「一家の將來に對する備へ」といふ個人的な經濟意義と美風を揚棄して、更にこれに加ふるに公債の消化、生産力の擴充、購買力の吸收等、高度國防國家建設への一億協力の偉大な理想の下に國家的重要意義を與へられてゐる。殊に戰爭の擴大、生産力の擴充に伴ふ資金の吸收は惡性インフレを防止する最善の方策であつて、聖戰下東亞共榮圏の確立に邁進する國民としては貯蓄こそは最も大切なる義務であり、臣道の實踐であるといひ得るのである。然るに現在までの本年度朝鮮の貯蓄實績をみると目標額六億圓に對してその成績はまことに思はしくなく、またこれを内地の成績に比較してみても些か立ち遲れの感があるのは遺憾に堪へない。我らは貯蓄の重大意義に鑑みてこの際、更に國債の購入に充てる資金又は資材の[illegible]、總ての勇士の困苦缺乏を想ひ身邊から一切の無駄を排除し、以て貯蓄報國に邁進しなければならないのである。而してこれが實効を收めるには從來とも强調されたところではあるが、今後更に一層貯蓄奨勵の徹底を圖り各種の諸施設を整備し、貯蓄機關側における取扱ひの改善等に努めることが最も必要であつて、これには金融組合の一層の活動を望みたい。殊に婦人團體、愛國班等の各種團體等の活動なるを展開せんことを望んで已まない。

この際注意を要することは我らが指摘するやうに貯蓄運動に携はる者の心構へである。即ち當事者は先づ「何故に貯蓄をせねばならないか」といふ意義を民衆に徹底せしめて欣然貯蓄に應ふやう指導すべきである。更に割當額達成に急なるの餘り强制に陥るが如きことは極力戒むべきであつて、夫々の貯蓄能力によく適應せしむることを心懸け以て無意味なる不平不滿を惹起せしめぬことである。貯蓄運動について面白からざる流言の根源をなすものは、多くこの不平不滿に基因することは改めていふまでもない。貯蓄は身のため、國のためであつて、現在實行せられつゝある諸種の政策に比して最も容易に履行し得ると稱しても過言ではないのであつて從つてそれだけその責任もまた重大といはねばならぬ。要は民衆をして貯蓄の國家的意義を深く自覺せしめ不斷に實行せしめるやう指導しなければならないと信ずる。かくて官民協力、二千四百萬大衆が足並揃へて六億貯蓄達成に邁進せんことを切望して已まない。

全世界注視の日米會談

浮べてホワイトハウスに入る野村大使（左）ハル國務長官（中央）來栖大使（右）＝桑港・香港間チヤイナ・クリッパー機空線・香港・東京・京城電送

緊張の色

英米陣營 夜叉的内面を露呈

帝國の平和的國策を武力阻止の態勢

西南太平洋の事態 わが方嚴重に監視

【東京電話】米國は去る二日の日米第七次會談において帝國政府に對し東亞の事態に關するある種の質問を發しわが方の回答を催促しつゝあることは、如何にも交渉最後の場合に逢着の事態に臨へわが方に責任を轉嫁せんとする底意より發したるものと推測せざるを得ないが、さらに日米交渉の經緯に關する二日のハル國務長官の談話發表につゞいて四日ルーズヴェルト大統領が上下兩院領袖を招致したことは、これまた交渉の不利を議會側に報告してアメリカ政府首腦部が如何に正當な立場を堅持してゐたかを誇示し、もつて議會が政府と一致して今後の事態に對應すべきことを要請したものと解されいまやアメリカ政府首腦部は果して交渉妥結への誠意ありや否やを疑はしむる節がいよいよ濃厚となつた、しかのみならず濠洲、蘭印、比島、ビルマ、マレー半島、シンガポール諸方面において明かに帝國を敵國に想定する戰備が一齊に强化されつゝある事實の姿は時間が現在のごとく緊迫せる空氣をはらんで經過すればするほど日米交渉の前途に暗影を投ずるものであつて、極東の平和はイギリス紙が率直に指摘してゐるごとく眞に『極めて細かい糸に繋ぎとめられてゐる』實情であると斷じ得よう、從來樂觀的傾向を示し來つた英國言論界が一轉して悲觀的論調を示すにいたり進んで露骨なる恫喝の言辭を弄し、頻りに極東軍備の强化を揚言して對日示威を行ひはじめたことは這般の事情を物語るものであらうが、之と歩調を合はすやうにプリンス・オヴ・ウエールズ號を旗艦とする英艦隊が極東水域に增派されたことは、ABCD陣營の對日敵性策動を最も端的に現示したものとして嫌ふ注目に値ひしよう、とくに、この際プリンス・オヴ・ウエールズ號の派遣はイギリスの極東進攻計畫の具體的表現であることを見逃すわけにはゆかない、チヤーチル英首相はすでに今月四日の演説において『日米交渉最悪の場合は英國は米國と行動をともにするであらう』といふ政府の方針を闡明したが、さらに去月十日の演説においては『英國は大西洋上におけるアメリカ艦隊と協同、新造戰艦、航空母艦の就役により[illegible]いつでも強力なる艦隊を極東、太平洋に派遣し得ることゝなつた、しかして日米關係最惡の場合は英國は即刻對日宣戰布告を行ふであらう』と放言し、英國はいよいよかゝる既定方針を具體化することとなつたわけであつて西南太平洋における今後の事態はわが方としても最も嚴重に監視を要するところである、かくて英米陣營はいまやその外面善隣の假面を脱ぎ夜叉的本性を現はして武力的壓迫をもつて帝國の平和的國策を阻止せんとの態度に出づるに至つたことを直視するならば帝國朝野は[illegible]としても深甚の警戒が必要であるをは喋々を要しない、かゝる急迫せる空氣のうちに五日午前十一時（日本時間六日午前一時）より開かれる日米第八次會談はさきに米國の發した對日照會と關聯して頗る注視すべき内容を持つものと觀測される

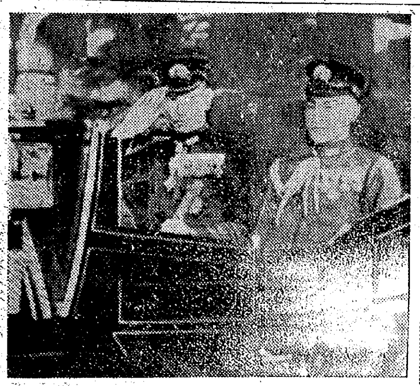

谷本海軍中將參内 具さに軍狀奏上

きのふ輝やく歸還

【東京電話】海軍省公表＝元現地某要職にありし海軍中將谷本馬太郎は五日午後一時五分東京驛着、直ちに參内　天皇陛下に拜謁仰付けられ軍狀を奏上せり

現地某要職にあること十一ケ月赫々たる武勲を樹て去る十一月二十日附をもつて佐世保鎭守府司令長官に親補された谷本馬太郎海軍中將は五日午後一時五分東京驛着のく歸還をした、驛頭には畏き邊りより御差遣の鮫島侍從武官をはじめ各宮家よりの御使、嶋田海相、永野軍令部總長、豐田海軍次官、伊藤軍令部次長、各軍事參議官以下海陸軍將星、官民多數が出迎へた、ホームに降りた谷本中將は鮫島侍從武官以下に鄭重な挨拶をなし、畏き邊りよりの有難き思召の數々をうけたるのち石塚鐵道總裁、中央出口から驛前廣場に出て直ちに宮内省差遣しの馬車で二重橋より參内した　天皇陛下には海軍式御軍裝に大勳位副章を御佩用午後二時表御座所に出御あらせられ嶋田海相、永野軍令部總長侍立のもとに中將に拜謁仰付けられ在任十一ケ月の軍狀奏上を御嘉納、畏くも優渥なる御嘉賞の御言葉を賜ひ、同中將はさらに御内儀に進み皇后陛下に拜謁仰付けられ、終つて南溜間において祝酒を拜受光榮に恐懼して宮中を退下した、なほ畏き邊りではこの日同中將に對し御思召をもつて金一封を下賜あらせられたゝなほ宮中から退下した谷本中將は午後三時海軍省で嶋田海相、永野軍令部總長などに會見、軍狀報告ののち大宮御所をはじめ各宮家に挨拶廻りをした【寫眞＝東京驛着直ちに參内する谷本海軍中將】

パナマ、キユーバの即時參戰は必至

中南米擧げて米に追隨せん

太平洋 最惡の場合

【メキシコ市三日同盟】太平洋の危機はいよいよ最後的段階に達し萬一最惡の事態の發生した場合中南米各國の動向は最も重視されるところであるが、今回は前大戰當時と異り米國の中南米に對する政治的、經濟的把握ははるかに强くかつ對日關係なる要素は前大戰では見られなかつたところで大勢において全中南米諸國が早晩米國側に組することは免れ難くたゞ各國の事情に應じその間に追隨の時期および程度の差が存するのみと見られる、しかして右相違の生ずる理由としては經濟的および軍事的の二要素が指摘され得るであらう即ち第一は各國經濟事情の對米依存程度に基因するもので比較的自給自足し得るものは對米追隨の時期が遲くその程度も稀薄で對米依存度の大なるものはその時期程度が急速かつ緊密となるう、第二の要素は米國の對日作戰上における各國の戰略的重要性で一般に太平洋に面する各國が米國の强壓下におちきたらされることは必至である、以上の二條件を基礎として今中南米各國の動向を推察するに大體左の如き四種類の範疇に分類出來る

第一、經濟的にも軍事的にも對米依存性の最も强く米國とほとんどその行動を一にするもの、たとへばパナマ、キユーバおよびメキシコ

第二、主として經濟的に對米依存し比較的容易に對米追隨するものグアテマラ、ホンヂユラス、ニカラグア、サルバドルおよびブラジルなど

第三、主として軍事的理由より前者と同様對米協力するもの、コスタリカ、エクアドル、チリーペルー

第四、最も中立性の强いものアルゼンチン、ボリビヤ、コロンビヤ、ベネヅエラ

しかしてこれら諸國の對米協力が參戰にまで立至るや否やの具體的基準は形式的にはハヴアナ宣言に求められるであらうが同宣言のいはゆる『米洲の一國が他國より攻撃されたる場合』なる條項の解釋は極めて曖昧であり、殊にハワイ、グアム、比島などが攻撃された場合をも含むかどうかはデリケートな問題で中南米側としては之が擴大の米洲を出來れば除外したい意向をもつてゐるとしても結局は米國の壓迫に追隨する外はないであらう、從つて米國および米諸國がまづ攻撃をうけたとの口實を與へれば各國は容易に米國とゝもに同一行動をとり得る可能性が多いと見られる、然し他方ハヴアナ宣言[illegible]

マレー、ボルネオの邦人に引揚船

淺間丸を派遣

外務、遞信兩省發表 五日午後四時

【東京電話】帝國政府はマレーおよび英領ボルネオの在留邦人引揚げのため淺間丸を現地に派遣することゝなり、五日午後四時外務、遞信兩當局談として次の通り發表した、なほ出帆期日は近く發表の豫定である

外務、遞信兩當局談　今般マレーおよび英領ボルネオの在留邦人引揚げのため淺間丸をシンガポールおよびサンダカンに配船することゝせり

遣米船龍田丸 墨にも寄港

兩當局發表

【東京電話】アメリカならびにパナマ在留邦人引揚げのため去る二日横濱を出帆した龍田丸は日程を變更してメキシコに寄港することに決定、五日午後左の如く外務、遞信兩當局談が發表された

龍田丸は今回さらに左の通りの日程にてメキシコに寄港せしむることに決定せり

十二月十四日ロスアンゼルス着、同十六日同發、同十九日マンサニヨ着、同廿日同發、同廿八日同廿六日バルボア着、同廿八日同發

引揚米海兵 團マニラ着

【マニラ四日同盟】フオード米揚子江艦隊司令長官指揮の上海よりの引揚げ米海兵は砲艦ルソン號（五六〇トン）およびオアフ號（四五〇トン）とゝもに四日マニラに入港した

開戰の前夜彷彿

慌し、極東の英米蘭船

上海特電【四日發】南太平洋の緊迫せる局面展開に備へて極東における英、米、蘭の海運界はあわたゞしく非常時態勢を整へつゝある、特にシンガポールにおける英國東洋艦隊の再編成、アメリカアジヤ艦隊一部のシンガポール移駐、支那より引揚げたアジヤ・マリン第四軍の第十六海軍區（フイリツピン防衞）編入など英米相呼應しての軍事行動に呼應して英、米兩國海運業者は從來の競爭を捨てて共同態度に出てゐるのは頗る注目されてゐる、即ちアメリカが從來極東航路に使用してゐたプレジメント・ダイン會社の所有船は全部軍の徴用に應し船名も例へばプレジメント・クレヴランド號をゼネラル・ブレス號に、タスト號をゼネラル・ホールブルツク號といふやうに變更してゐるが、その他マジソン、バリイン兩號も軍の徴用船として來航したものでその後アメリカの上海廻航はあとを絶つに至つた、また引揚げアメリカ人を乘せて本國に歸るべくマニラに到着したクーリツヂ號も太平洋の微妙なる空氣を反映して出航を見合せてゐるといはれてゐる

[illegible]の名目がたゝなくとも第一時[illegible]等は米國に對するパナマ、キユーバ等は米國の壓力によつて容易に國交斷絶し參戰することは明瞭であり、メキシコもまた最惡の場合で國交斷絶おそらくは開戰後二ケ月以内に參戰するに至るであらうことはほとんど疑問の餘地がないと見られる

百七十億貯蓄達成へ

奨勵從事員を充實

【東京電話】本年度の國民貯蓄增加目標は去る十一月二十二日百七十億圓に引上げ改訂を行つた結果十二月以降四ケ月間に約八十億圓の貯蓄を達成するためには各月平均二十億の貯蓄增加が絶對に必要であり、本年度前半期の平均十億の實績に比してその倍額の貯蓄が要求されることとなつた、よつて大藏省では内務省と協議の結果、各府縣に貯蓄奨勵に從事する職員約二百八十名、金融省約一千名を配備し、右に關する經費として九日の閣議で第二豫備金から四十三萬七千圓を支出することに決定した、なほ右の經費の一部は貯蓄運動に協力する民間各種團體の中央、地方機關に對しても同一の目的からそれぞれ補助されることとなつてゐる

國民士氣の昂揚

情報局、翼賛會、興亞同盟 三者一體、具體案協議

【東京電話】情報局では時局の緊迫化にかんがみ大政翼賛會ならびに興亞同盟との連絡を緊密ならしめ三者一體の建前のもとに國民士氣の昂揚をはかるべく五日午前十一時より首相官邸に翼賛會側より興亞同盟主事、情報局より久富總裁、奥村次長が出席、内外宣傳ならびに國民の總力發揚に關する今後の連絡方法について懇談の意見の交換を行つたに止まり、一切の具體的な連絡方法については今後さらに協議を續行することゝし、同十一時四十分散會したが、同會議では基本的意見の交換を行つたに止まり、一切の具體的な連絡方法については今後さらに協議を續行することゝし[illegible]

對獨空軍基地 英には缺如

【ワシントン四日同盟】アメリカ陸海軍共同機關紙陸海軍新聞はシカゴ・トリビューン紙によれば、航空關係についてはリンドバーグ元大佐の見解を支持し、イギリスにはドイツに對する効果的爆撃に必要な空軍基地が缺如してゐるとし次の如く述べてゐる

有効な空襲作戰を行ふには六千八百六十機の爆撃機をイギリスに送ることが必要だ、現在イギリスには僅か百六十九の基地があるに過ぎないが、さらに百十七の基地を必要とする

明年度一般會計豫算

九日の閣議に附議

【東京電話】五日の閣議に附議決定される豫定であつた明年度一般會計歳入歳出豫算案は計數整理未了のため來る九日の定例閣議に附議決定することに五日の閣議で申合せた

大野政務總監

平壤で微恙

【平壤電話】一日擧行された咸北道清津、羅津間直通鐵道開通式に參列した大野政務總監は平元線で歸城の途中、高平南知事及び竹内同警察部長等の陽德迄の出迎へをうけ五日午後三時卅五分平壤驛着列車で入壤した、日程は同日午後四時平南道廳を訪問、全廳員に訓示を行ひ博物館その他を視察の答であつたが、風邪氣味のため平壤驛着後直ちに鐵道ホテルに入つた、なほ鐵南浦視察も都合では取止め同日午後零時十五分平壤驛發一路歸城の豫定である

農林辭令（東京電話 五日附）

食糧課長（食糧管理局事務官）　寺園　輝吉
兼京城食糧事務所長

鐵道辭令（二日附）

【東京電話】
正六位　金子　八郎
任鐵道大臣祕書官（四等）
遞信大臣祕書官　一原　道常
兼鐵道大臣祕書官
依願免本官

―人―

◇住山熊氏（咸鏡北道警察部長）慶北支部結成式臨席のため六日〃あかつき〃で京城發出張、八日歸城の豫定
◇井田年俊氏（同理事長）同上
◇宇都松氏（同常務理事）同上

海務院の實現近し

戰時海運行政の推進機關

閣議決定、官制案樞府へ

【東京電話】政府は海運統制に伴ひ海務院を設置することになつたが、その官制ならびに附屬勅令は五日の定例閣議に附議決定した、よつて直ちに樞府に御諮詢の手續をとることになつた

【東京電話】前内閣以來の懸案たる海務院設置に關しては遞信省において諸般の準備が成つたので五日の定例閣議において海務院成案を附議決定の上、たゞちに樞密院に御諮詢の手續をとつた、政府としては事態の緊迫化に鑑み、樞密院においてはすみやかに審査を了し今月中旬中には最後的決定をなし、これを設置したき意向である

海務院の機構

海務院は船舶、造船、船員にわたる全面的國家管理に伴ひ海務行政機構の擴大强化をはかるべく現行遞信省管船局を外局に改組して設置されるものでその機構は總裁一等の官吏）を頭く下に總務、海運、造船、船員、港政の五部（各部長勅任官）を置く尨大なる戰時海運行政の推進機關たるものである、しかして海務院の設置とゝもに從來の分散してゐた海務行政を一元化すべく文部省所管の商船學校の監督事務を吸收して船員養成機構の統合（海軍關係を除く）を圖るとゝもに港灣行政に關しては内務省、外地行政に關しては關係官廳とそれぞれ緊密なる提携をはかることになつてゐる

肇國聖蹟調査委員會

内閣に設置

情報局發表

【東京電話】政府は今回建國の聖蹟を調査審議するため内閣に肇國聖蹟調査委員會を設置することとなり五日左の定例閣議で決定と同日左の如く情報局發表をなすとともに會長以下委員廿六名を任命することになつた

肇國聖蹟調査委員會を設置して今般内閣に肇國の聖蹟に關する重要事項を調査審議することとなりました畏くも皇祖瓊瓊杵尊御降臨の神武天皇六百年奉祝記念事業として文部省において顯彰を要すべき聖蹟の調査を行ひつゝあつたのでありますが、既にその決定を見たのでありますが、現下未曾有の非常時局に際して愈よ國民精神を昂揚し國體の本義を明徴にし益々國民精神の本旨を明徴ならしめるため愈よ肇國の神代三代の聖蹟を調査し奉ることはその意義極めて深きものがあります、しかしてその眞僞取扱ひに關しましては愼重を要するため政府におきまして權威ある調査機關を設けることになつた次第であります

そばされてから瓊瓊杵尊、彦火火出見尊、鸕鷀草葺不合尊の御三代相次で古の日向の地に在しましてひたすら正を養ひ給ひし御偉業は誠に敬仰に堪へないところであります、前に神武天皇の聖蹟に關しましては紀元二千六百年奉祝記念事業として文部[illegible]

教文館・好評圖書
東京 銀座
振替東京一二三五七

無名の弟子の書ける イエス傳
加藤直士譯
B6判 三四一頁 定價一・八〇 送料・〇九
本書は現代の或る博識篤信なる一碩儒が假りに自分を二千年の昔、特にイエスに愛されて常に其の身邊についてゐた年若き無名の一弟子の地位に置いて、その親しく見聞せるまゝを書き殘したやうに敍述してある。

日本宗教全史 全五巻
比屋根安定著
各價二圓 送料九錢
日本宗教全史第一巻上古篇（神代史より佛教傳來まで）は旬日にして賣切れ、目下再版中。第二巻中古篇（佛教の傳來より平安朝末期まで）も賣切れぬ中、發行元へ申込されたし。

山中光男著　クヂラの冒險　價一・五〇 〒・〇九
湯淺興三著　伸びゆく教會　價一・五〇 〒・〇九
山中光男著　クリスマスカロル物語　價一・五〇 〒・一〇
昭和十七年版　家庭禮拜の栞　價・八五 〒・〇六

日本的教養
石丸梧平著・增刷出來
價一・五〇 〒・一〇
新しき人生論・これからの生き方！理論のみの羅列を避け端的に且つ平易に正しき世界觀と時局を乘切る心構へを語る！
内容の一部―日本的世界觀・死を恐れる青年・吾子の戰死と後日物語・新婚生活者への言葉・日本の全體主義・自由主義と統制・青年の惱み・職域奉公と立身出世論・利潤と財産・義の日本・情の日本・生活鍊成

友松圓諦著 各價一・五〇 〒・一〇
人間と死
父心
母心
死の問題を解決し、生の意義を說く。豐富な體驗に使ひ日本精神を語り、死と死後を語り面目をよく平易に傳へてゐる
新時代の男性に捧ぐ。父の惱み、父の喜びを描いて、男性の……
女性の幸福を說いた「母の心」……確立が得られた……
偕成社 東京・京橋・寶町 振替東京一三五二

日本評論社新刊
東京京橋三ノ四 振替東京一六番

法學通論
東大教授・法學博士 穗積重遠著
A5判上製二七〇頁 定價二・三〇 送料・一四
從來の「法學通論」の多くは單に「法律全體の縮圖的知識」として取扱はれてきたが、著者はこれに滿足せず、深く法律の發展を歴史的に概觀すると共に、廣く法律の體系を網羅的に俯瞰し、讀者をして縱と横とより法律の生ける姿を把握せしめんとした。加ふるにその文章の平易明快は、隨所に引用せられた東西古典よりの興味ある挿話と相俟つて、啻に法學入門の書としてのみならず、廣く一般人のための法律讀本として推奨しうる。

民族の理論
關西學院大學教授 小松堅太郎著
A5判上製三八〇頁 定價三・〇〇 送料・一四
民族の問題は今日の世界が解決を迫られてゐる課題であり、またそれなくしては世界の「新秩序」も畫餅に等しい。茲に民族理論の權威たる著者が從來の理論を縱横に批判し、その矛盾と弱點を追求しつつ獨自の見解を展開されたことは洵に時宜を得たものといへよう。民族問題解決の第一歩として、著者は民族の集團形態に於ける社會的・文化的諸關係を解剖しつつその本質を探求し、「民族とは何か」に理論的解答を與へようとした。

獨逸史
新獨逸國家大系刊行會編
上原專祿・小林良正譯
A5判上製四六六頁 寫眞版插畫六葉
定價三・八〇 送料・一二
獨逸をして今日の强大を成さしめた根源的な力が、その悠久なる歴史の中に潜在し培養されたものであることは言ふまでもない。今や獨逸史への關心は新しい世紀の脚光のもとに益々緊要さを加へて來た。本書は古代史・中世史・近世史の三部分を當代の權威者シユテツヘ、ホツペ、ボツツエンハルトの三博士が執筆したもの、一貫して民族的立場を堅持し、大獨逸發展の輝かしい足跡を跡づけてゐる。獨逸認識のための基本的文獻。

日本文化の特質
國際文化振興會編
A5判上製四五〇頁 寫眞版插畫一七葉
定價三・八〇 送料・一三
紀元二千六百年奉祝記念事業として國際文化振興會が廣く全世界に募集した懸賞論文中一二等當選十六篇の邦譯版である。熱心なる外國人研究者が、言語上資料上の不利を乘り越えて、ここに展開した眞摯な探求は、我々日本人すら瞠若たる如き創見に富み、以て他山の石となすべく、またその熾烈なる日本への愛情は、國際親善の可能性について洋々たる展望を保證するものである。時局下、まことに意義ある一書として推奨する。

科學振興と治山、治水
拔本的の英斷措置
翼贊會對策決定、政府に上申

【東京電話】大政翼贊會ではかねて科學振興對策(第五調査委員會)ならびに治山、治水對策(第九調査委員會)に關しそれぞれ調査立案を進めてゐたが五日の總務會でこれを正式決定、井上匡四郎氏(第五調査委員長)次田大三郎氏(第九調査委員長)兩氏からそれぞれ政府へ上申した要旨左の通り

科學振興に關する件

政府は斷乎たる決意をもつて速かに從來の教育方針に根本的轉換を加ふるとゝもに官民各方面において技術者を輕視する氣風を一掃し國民一般の間に科學技術を尊重する氣風を興起することに努力するを要す

第一、理工科方面を志望する青少年の數を增加せしむるに必要なる事項

(一)國民學校および中等學校における化學、數學、技術などの教育に關し刷新を加へ生徒をして學習に興味を感ぜしめながら自ら理工科方面に向はしむるやう誘導すること

(二)科學および技術者は官民いづれの方面においても十分に重用せられず動もすれば他科出身者の犠牲を被り創意を發見し得ざる状態にありこの弊を徹底的に打破しかつその地位待遇の向上をはかること

(三)科學者、技術者、教育者を優重する國民的氣風を釀成せしめるため適切なる方法により學校長に與論制度を急速に實施すること

(四)化學技術部門は極端に專門化せるため從來技術部門により失敗の危險多きを例とす、このことは青少年の理工科方面へ向ふ障礙を阻害する機運の一つとなれるにより政府において適切なる對策を講じおく要あり

第二、科學者、技術者を飛躍的に增大せしむるため學校、學級を增設しその收容人員を增加する等の方法に關する事項

(一)官立大學、專門學校の學校數、學級數、收容人員の最大限の增加をはかること

(二)私立大學、專門學校の理工科方面の學部を擴充整備し、なほ新たに開設または增設するやう指導勵獎し、その收容人員を增加せしむるとゝもにこれに對する資金助成をなすこと

(三)中等學校程度以外のものにも科學技術の專門教育を受くべき途を開きこの方面の科學者數を增大すること

第三、國民學校中等學校その他における科學教育を徹底的に改善すべき具體的方策に關する事項

(一)科學教育を徹底せしむるためにはまづその指導者の質的向上を肝要とす、これがためには教育者の再教育機關乃至全教育者研究機關を創設すること

(二)中等學校、高等學校の科學教育を徹底せしめるためには教科內容を改善するとゝもに教育數の調整をはからざるべからず

(三)教科書および教授方法を徹底的に改善し科學教育が實生活より遊離する弊を防止すること特に女子中等教育においてこれが徹底を期すること

第四、科學者、技術者の配置を合理化し研究教育に要する資材の不足を補填するため早急に實施すべき事項

(一)理工科系卒業者の科學者、技術者、研究者若くは教育者をして適當かつ必要なる方面に配置すべき綜合計畫を樹立しその迅速適正なる實施をなすこと

(二)科學者、技術者の能力を活用若くは育成するため兵役に關し特別の措置を講ずること

(三)科學技術研究および教育を生産力擴充方策の一環と考へその經費を優先的に充當するとゝもに資材と物動計畫の區分を確保しかつその製造配給を迅速確實ならしむること

第五、國民生活の科學化ならびに國民の科學技術的常識の徹底およびその水準の向上に關する件

(一)幼兒、兒童の教養については特に科學的教育に留意すること

(二)男女青少年一般に科學的技術的な思考實踐の慣習を與へるやう指導上特に留意すること

(三)隣組常會あるひは父兄會における講演、映畫など各種の方法により科學教育を徹底すること

(四)社會教育の科學化特に新聞雜誌、ラジオ、映畫による科學教育を改善するためこれが適宜する指導を行ふこと

第六、科學振興のため學校と一般社會との接觸をはかるべき事項

(一)大學普及運動を展開すること

(二)大學、專門學校などの實習研究設備を擴充し一般の見學を許すこと

(三)農山漁村における國民學校內に簡易な工作設備を設け一面技術教育の用に用ふるとゝもに卒業生父兄などの利用をはかること

治山、治水對策

一、營林、植林、水力、發電、池水河水の統制、用排水路統制整備、砂防、荒廢地の復舊など治山、治水に關する一聯の行政については拔本塞源的に統合をなすべし、統合し得ざる場合には關係各官廳の連繫につき官制による特殊機關を設定するなどさらに工夫をなして一層の緊密化をはかる、荷も所管爭ひの弊をなからしめ國家的見地に立つてその間を調整して着々それぞれの事業の進展をはかるの要あり

二、水害の主要原因たる土砂の押出流失を未然に防止するは最も有效適切なる治水の根本對策なるにかゝはらず動もすればこれを等閑に付する傾きありこの際水源林野のうち地盤の脆弱にして崩壞を惹起し易き箇所に對して豫めこれが防止工作を施こすことは特に緊切なりと認むるをもつてこの點に十分なる關心を拂ひ最善の努力をなすの要あり

三、河川の災害は累年增加し近年に至つて特に著しきものあるは國民生活の安定、食糧增産確保の緊切なる現下の國情に照らし眞に憂慮すべきものあり、國事多端の際といへども災害防止の施設について格段の配意を要す

四、治水、利水の計畫は時として國土計畫、地方計畫の見地より見て考究の餘地あるものなしとせざるを以てその計畫樹立に際し地方計畫の關係者を參加せしむるの要あり、また河川上流の治山、治水に關する各種の措置については數多下流公共團體との連繫を密に計畫費用負擔などの公正を期するの要あり

五、事變以來木材に對する需要激增にともない山林濫伐の跡あるを認められるは治水上まことに寒心にたへざるをもつて目前の需要に偏するを嚴に戒め克く林力の增強をはかり植伐の均衡を保持せしめ山林の經營についても合理的に行ふやう適切なる方途を講ずる要あり

六、雨量觀測網を急速に完備するとゝもに水便、水利ならびに地貌の變化に關係ある資材の調査を積極的に整備しこれにより河川水量の自然的人爲的變化を檢討しもつて治山、治水の水利の計畫に一層の計畫性を加ふるの要あり

(七)治山、治水に關する行政については徒らに舊套を墨守することなく、他面今後の弊風を一掃するの要あるを認む

(八)行政に關する責任の所在を明らかにすべきはすべてこの部內に共通する緊要事なり治山、治水に關する技術部內についてはその影響、人命、財産に直接するところ少からざるをもつて適正ならざる計畫設計行使が案を地方あるひは國民に及ぼすことなきやう、一面技術を尊重するとゝもに技術當局者は責任の分界を明確ならしめ行政と技術とにその基礎を確立ならしむる要あり

附帶事項 本年は水害發生にわたり激甚を認めたるをもつて刻下の食糧、交通、生産力擴充など緊切なる計畫の完遂上復舊その他の對策についても急速かつ適切なる解決をなし萬遺憾なきを期するの要あるを認む

科學動員 中央協力會議
協力委員會設置を機會に 明年早々開催の豫定

【東京電話】新技術の活用、或は新資源の利用などに當つて、從來統制手續の不分明や主務官廳との連絡不充分なため事業活動の充分なる遂行を阻害してゐる憾みが少くないので、これを是正してその圓滑な進捗をはかるため科學動員協會では科學動員協力委員會設立の計畫を進めてゐたがこの程纏まるに至つたので近く活動を開始することゝなつた、同委員會は

一、事業者と關係官廳及び統制團體との連絡の圓滑化
一、事業者と科學技術者または科學技術團體との連絡協調
一、技術の公開斡旋
一、科學技術關係行政の適正化
一、科學技術者の計畫的養成とその重點主義的配置などの事業を行ひ事業者、技術者、官廳間の關係、有無疏通化をはかり眞の生産擴充に資せんとするものであるが、特に事業者と關係官廳及び統制團體との連絡圓滑化のためには官廳に申請する場合や統制團體に加入する際從來だと何處に手續したらいゝか判明しない場合が多かつたので、その手續先が一目瞭然となるやうな官民連絡のカードを作成して連絡斡旋の便をはかることになつてゐる

同協力委員には官廳各團體關係官及び津田信吾、野口遵、大谷登、今井伍介、鈴木忠治、栗本勇之助各氏などの財界有力者の外三百名を網羅する筈で委員長には科學動員協會理事吉田豐彥氏が就任、事務所を同協會內に置き近く活動を開始するが、明年早々全國三百名の委員を本部に招いて科學動員の中央協力會議を開催、引續き東北、關東、中部、關西、中國の地區別に地方協力會議を催す計畫である

勸銀法の改正案
來る七十八議會に提出

【東京電話】大藏省では去る七十七議會において勸銀法の一部改正を行ひ同行の貸付範圍を擴張、同行をして或る程度、中小商工金融にも進出し得る道を開いたが今回更にはしめ當面必要なる生産力擴充資金の供給を圓滑ならしめることになり、これに伴ふ法律案を來る七十八議會に提出することに方針を內定、目下事務當局において準備を進めてゐる、而して目下考慮されてゐる勸銀法改正の要點は大體次の如くである

一、信用貸付制度の創設 從來勸銀の貸付は擔保物件なくしてはこれを行ひ得ない建前になつてゐるため、社債の引受を除き貸付することは不可能であり、これがため時局共同融資團の一員として時局産業金融に積極的な參加が阻まれてゐたので今回この點に關する規定を改正し、信用貸付を實施し得ることゝするが、これが勸銀法第十五條の規定によれば勸銀は法人に對しては貸付をなし得ることとなつてゐるが新に設けられた住宅營團に對する貸付は同條の規定を以てしては不可能なので本件を改正し今後營團などに對する貸付を行ひ得ることとする

一、貸付額の引上げ 從來勸銀の貸付額は擔保物件鑑定價格の三分の二を限度としてゐるが現下の金融狀勢ならびに擔保物件價格の騰貴の狀況に鑑み鑑定價格に對する貸付額の限度を相當程度引上げしめることゝする

その他は現行法に規定し現狀に卽せぬ諸點を適宜改正する

可能なので本件を改正し今後營團などに對する貸付を行ひ得ることとする

一、資金は當分のうち同行の餘裕金を以て當てるとともに必要なる場合には勸業債券の發行によつて賄ふこととなろう

石炭一元的統制
滿華蒙にも適應
東亞經濟懇談會 第二日

【東京電話】東亞經濟懇談會第二回大會第二日は五日午前九時より帝國ホテルに開催直ちに鑛工業部會、農業部會の二部會において懇談が開始されたが鑛工業部會においては座長に松本石炭統制會長、幹事に茂野部統制會理事を推し『東亞を通ずる主要鑛物の開發方策』を懇談題目として、まづ日本石炭統制會長津田弘氏より發言あり、次で三菱鑛業常務勝俣英吉氏より東亞の石炭問題につき『東亞共榮圈內における石炭需給の推移は實に自給し得るが、これが供給確保のためには技術、人的資源の合理的綜合力、特に輸送力に留意せねばならぬ』ことを指摘、さらに石炭の一元的統制を滿華蒙にも適應せしめ、これらの間における調整機關設置の必要性を力說、次で華北政務委員會實業總署顧問佐伯孝夫氏は北支鐵工業の實情について述べ、日鐵鑛業常務吉田鐵二郎氏は東洋における鐵鑛資源について、內地における鐵鑛生產は增加困難であり彩入鑛も(主として朝鮮)大なる期待を持ち得ないが、關係國において鐵鑛開發は可採埋藏は滿洲十八億九千萬噸と北支、蒙疆五千萬噸以上、中支長江流域六千萬噸、長江下流千五百萬噸、山東省方面四百萬噸、海南島一億乃至數億噸であり、將來性の大なることを指摘するとゝもに低品位鑛石および含クローム粘土鑛、南洋鐵石の積極的利用を說き、さらに人造朝鮮無煙炭同炭鑛理事の諸氏よりそれぞれ發言があつたが、右のうち南東企畫院第四部長が東亞における石炭の要需量は多量といへども、これが開發方針を誤つたならば無意義であり、從つてこれが開發は大局的見地に立つて國土計畫と睨み合せならびに產業立地條件の萬全の策を講じなければならぬことを指摘したことは注目された、以上の發言を終つて正午懇談に入り、午後は『東亞を通ずる工業の重點的形成方策』を懇談題目としてさらに懇談がつづけられるはずである

◇……◇

◇……◇

鐵鋼業の工場立地を力說
東亞經濟懇談會(鑛工業部會)

【東京電話】東亞經濟懇談會大會第二日の鑛工業部會午後の部は午後一時半より帝國ホテルに開催、『東亞を通ずる工業の重點形成方策』を懇談題目として懇談に入りまづ企畫院調査官川第七部長は日滿支經濟の綜合的建設計畫遂行の必要性を述べ、鐵鋼統制會小日山理事長は鐵鋼業の重點形成方策の基本條件として第一に鐵鋼業における原料、副原料、資材、資金、勞力、技術などの自主的確立をはかり、第二に東亞を通ずる資源、すなはち石炭、鐵石や資源分布を顧慮すること、第三には東亞全局の設計量の綜合的考慮、第四に鐵鋼業の立地を決定するに際しては關係産業、その他輸送問題、消費市場の考慮の諸點をあげ、もつて東亞全局の國土計畫と密接不可分の關係において鐵鋼業の工場立地を行ふべきである旨を力說、ついで鐵鋼業の現實の擴充計畫について設備の遂行狀態を調整するの要あることを指摘、續いて原料關係からして共榮圈內において充分に鐵鋼業の自主的確立の可能なる所以を述べると共に比島、マレーの鐵石も補助的資源として利用する必要があることを強調した、つぎに產業統制會理事は船腹をしてその本來の機能を有效に發揮せしめるためには船舶と港灣ならびに水路などを有機的に結びつけることが肝要であり、大東亞諸國における港灣施設の整備ならびに大陸內河川水路の系統的整備が必要である旨を述べるとゝもに東亞共榮圈內における輸送力確保に確信ある旨を力說、日滿鑛業理事長も共榮圈內における基礎産業としての水力電氣ならびにこれと關聯産業の開發の緊要なるを力說、吉田日本アルミ專務はアルミニュームとマグネシュームに關し

一、アルミニュームの必要原料たるボーキサイト輸入杜絕のため滿洲、北支に產する礬土頁岩に轉向するの要あること
一、アルミ工業に必要なる電力は滿洲、北鮮に豐富低廉に供給されるにつて斯業の將來性は有望であること
一、マグネシュームの原料たるマグネサイトは滿洲、北鮮に大なる鑛床を有する故斯業の生產力擴充をはかる必要あること
一、さらにアルミ工業原料たるピッチコークスについてはこれが確保のため製鐵關係者を交へて緊急に解決を講ずる

ついで關東州硝子社長は東亞共榮圈內における纖維製品の總需要量とこれに對する設備能力を數字的に說明、共榮圈の確立された曉には設備不足を告ぐることが豫想される旨を指摘、さらに重點形成策としては他工業と充分睨み合せて行ふべきであるとし、現下の商業設備を根據として大陸移轉を說く不合理性を強調したことは注目された、さらに合川大連商工會議所副會頭は大連を中心とする關東州の工業立地條件の現況につき說明、久保田鴨綠江水電社長は共榮圈內の綜合的開發につき說明、最後に電氣機械統制會理事長より鐵鋼地方における一般工業ならびに南鮮工業につき說明あり終つて種々懇談を行ひ午後四時散會した

簡易保險積立金の融通原資額決る
對象は五十項目を指定

昭和十七年度における朝鮮簡易保險積立金の營利を目的とせざる法人、組合に對する融通原資總額は二千八百五十六萬圓と決定し融通對象は業外五十項目を指定した、而して融通利率は

一、公共貸付 利率は年四分、四分三厘、四分六厘の三種とする
二、(金融組合會、殖銀、東拓に對する貸付(年四分)
三、特殊會社債の引受等を行ふ豫定である
依る
三、朝鮮殖産銀行又は東洋拓殖株式會社の債券引受利率は(一)(二)の利率に八厘以內の利鞘を加へたるものとする
一、國又は朝鮮住宅營團(年四分六厘)
殖銀として なほ右融資において限度に餘裕ある場合は短期生じ或は一時餘裕ある場合は短期

半島農業推進機關
朝鮮興農會第一回理事會

半島農業の飛躍的推進機關として誕生した朝鮮興農會はさきに八萬圓の財團法人となりこれが第一回理事會は五日午前十一時から朝鮮ホテルにおいて本府側から山澤農林局長、鹽田農政課長臨席、御手洗會長、嶋元常務理事、松本、矢島、岡本、原田各理事、富永、三井、上野の三監事出席裡に開催、國民儀禮後御手洗會長から朝鮮興農會創設の目的を達成するためには各位の絕大なる御協力に俟たねばならぬので今後とも格段の御支援を願ふ旨の挨拶があつてのち、嶋元常務理事から創立までの經過を報告し次で

一、基本財産の管理方法を定むる件
二、寄附行爲施行細則を定むるの件
三、昭和十六年度收支豫算を定むるの件
四、昭和十七年度收支豫算決定の件
五、會員募集計畫決定の件

を上程愼重審議の結果原案通り可決、正午過ぎ散會した、なほ十七年度事業については更に理事會の議を經て決定することゝなり事務局において愼重立案することゝなつた【寫眞は第一回理事會】

鮮內米穀供出に
農林局計畫量確保に乘出す

緊迫せる情勢下において食糧の確保を強化し鮮內の需給調節はもちろん對內地米穀移出增強をはかるため農林局では計畫量の供出方を各道に嚴重指示してゐるが新米穀の貢が軌道に乘つてゐないことなどの事情により供出は徹して豫定通りの成績をあげてゐない實情にかんがみ下飯坂糧政課長ほか農林局關係者が主要米產地に出張し供出進捗の實情を調査するとゝもにあくまで計畫量の確保を期することゝなつた、なほ現下の出廻り遲延の事情は次の諸點に要約される

一、新米穀容束が軌道に乘つてゐないこと
一、取入れ後の天候不良ならびに檢査の嚴重で調整が遲れてゐること
一、檢査員の過迫で檢査が遲滯してゐること

海運連絡中央會解散に決定

【東京電話】海運連絡中央會では五日丸ノ內本部に臨時委員會を開催、三議會長辭任後の同會につき協議の結果、海運統制令の施行により同會は一應使命を達しまた會長も辭任したので同會は解散すべしとの意見が有力化し解散することに決定、海運統制會社設立までの暫定措置として新に海運連絡協議會を設置することになつた

間稅部長會議

さきに酒類配給統制ならびに價格改正に伴ふこれが運營に萬全を期するため財務局では五日午前九時より本府第三會議室に全鮮稅務監督局間稅部長、同課長らを招集本府側より財務局長以下各關係官出席、まづ水田局長の訓示あつてのち午前中は酒類配給統制實施後における官民の動向ならびに地方の狀況などにつき聽取、午後は引つゞき酒稅の改正に伴ふ取扱ひ方に關し種々協議を遂げ五時散會した

夕刊後の市況

◇…朝取實物出來値 朝陽無煙七、三▲朝鮮無煙炭五一九▲朝鮮機械四五、〇▲出來高一千枚

◇…橫濱生糸後場大引 十二月限 一五五 一月限 一五二 二月限 一五五 三月限 一五五 四月限 一五六

大塚巧藝社
新春用 名幅巧藝畫即賣展
7日まで 四階畫廊
丁子屋

借方貸方

東亞共榮圈、經濟面進展の自轉機たる泰國の首府バンコックでは一大經濟戰が展開されてゐる▲然も英米は策動とデマの製造宣傳に躍起となりわが邦商人の活動は窮屈に陷するものがある▲この間に處して邦人商社はデマに惑はされることなく、平素と聊かも變らぬ商取引を續け、支拂の延きも一日も遲延せず動もすれば動搖せんとする泰國の經濟をリード"日本商人此處にあり"と萬丈の氣を吐いてゐる▲この努力この熱意こそ不眠不休の商人魂こそ經濟戰線における將兵でなくて何であらう▲それにつけても銃後の商人である、一部商人のうちには今なほ闇取引や不正行爲をして恥ぢざる連中がある、少しく恥を知れ▲年末賞與を國債で支拂ふことゝなつて以來滿洲邑は國債の申込額を取纏め中であつたが、五日現在で邑全體への割當額を遙に突破する申込みを見た、全く心強い限りだ、京城も時の面目にかけても負けてはなるまい、用意はよいか▲年末の火災期に入る、自分の家でなく國家の資材だ燒いてはならぬ、火の用心が第一だ

各道貯蓄の現況を覗く
(三)京畿篇
强靭なる貯蓄網
更に百萬府民へ徹底

全鮮の貯蓄目標六億に對する十月末現在の實績は二億七分(前年同期比一億低下)これを京畿道にみると

一目標一 一億九千二百萬圓に對し一億九分(前年同期比一億五分低下)の三千四百五十六萬圓である、京畿道は全鮮の凡そ三割を一手に引受けてゐるいはゞ貯蓄戰投手である、その意氣と熱意は怨ら全半島に影響するところ甚大である、さらに道內をみると京城、仁川、開城の三府が一億七千七百萬圓を有ち、なかんづく京城府の有つ責任額は一億六千萬圓で全額の二割六分を擔つてゐるのだから何んといつても半島の首都たる京城の面目は貯蓄の上にも代表的な立場に置かれてゐる、その京城の十月末現在實績は僅々二億二分にとゞまる、從つてこれからはちつとやそつとの生温い氣分であつては大京城の面子にも拘はるのだ、貯蓄組合のもとに全力を結集し、時あたかも歳末の國民貯蓄強調運動を迎へて、このときこそ劃期的な決意をもつて六億達成の指導的地位に立ち、率先實踐示範の任にあたらねばならない

京畿道の郡部農村は最近二ヶ年連續の不作が影響か貯蓄增勢の鈍化を示しつゝあるが、むしろこの餘い試煉は當局の指導に信賴し、十一月以降の農作物出廻りとともに案外圓滑な目標達進が豫想される、しかし京城のやうな大都會地になると階級、職業の千差萬別、知識の高低、移動の頻繁など複雜な様相においてはその指導になかなかの苦心が伴ふ、從つて京畿道としては全力をこゝに集中して京城府と一體の大馬力をかけてゐる

古市內務部長はかつて大邱府尹當時全府民の貯蓄額を戶別に割當てこれが

一達成一 に乘出した手腕を持つてゐる、當時は可成りの酷評も買つたがその成果は今日の慶北道をして全鮮第一の基礎を固めたのだ

古市さんは"各人がその收入の四分の一を貯蓄に振向けよ"と叫び"これは決して無理な目標ではない、現に各人の生活が熱意によつて動いてゐる、組合員から最初は不平不滿も出るらしいが漸次生活費から貯蓄金を捻出するに馴れて來てしまふ、國債の割當も同じ經過を辿つてゐる

たゞ組合の結成が義務化せられると金融機關が努ひ官僚化して從來の親切味を失ふ憾みが、すでにほの見えてゐるのは殘念である、と少しも變らない有様ではないか、日本人として生を享ける喜びに感激をもつてお國に奉公せねばならぬ"と強調する、京城府はこれに呼應して地域職域兩組合の結成に向つて邁進し、組合はすでに一萬を越す勢ひである、よき組合の實例にふれてみると、結局は組合の

げられるのは誠に淋しい、金組のごときは自ら範をたれならなくとも、この際使つても多少の

一二一を揃つても目標達成、貯蓄の獎勵強化は民衆はあくまで民衆の

熱意によつて動いてゐる、組合とともにあるべく懇切丁寧でなくてはならない、晝間の繁忙な時間でなければ預金機關が開放されてゐない、府の夜間金庫が府民にどれほどの便宜を與へてゐるかに考へ及ぶと繁華街の中心地にあつて

一徒ら一 に浮浪人の塒を提供してゐる 地場銀行あたりはもつと職域御奉公に精を出してもよかりさうな要路の聲を聞く、晝間の手持現金の勢ひ夜になつて浮動購買力の源をなす場合も考へられる、歳の瀬の大京城の街々は雜沓とゝもに續くべき現金がうようよ浮動してゐるのを目撃する、會社工場、商店の組合も形ばかりは出來上つて、天引を行つてゐるが、徹底を缺いでゐる、大世帶の職人を持つ所では專任の係員を置いて指導に當る程の熱意があつてもよいやうだ、貯金が出來ると

一能率一 低下し、少しばかりの金額に達するとそれを引出すべく他に移動するものが續出するといふ悲鳴も聞く、丁度事變勃發當時に始まつた三年滿期の積金がほとんど引出されて何處かに吹き飛び、これを据置いたものはわづか卅六分の一だといふし、防空演習を契機に預金の引出し、退藏現金がわんさと蓄ばつたといふごとき全くもつて笑止千萬であつてかうした時局認識の不徹底が大京城の眞ん中にも橫行することは眞に遺憾に堪へない、京畿道では總督府、京城府と三者一體となつて貯蓄思想の普及徹底に百萬府民の各個擊破を目指して官民關係機關のお膳々が町職員と愛國班の機構を通じて強靭な貯蓄網を張りめぐらすべく大童の活動を展開したその效果は期して待つべきものがあらういづれにせよ六億といへば內地の一縣、一都市の割當にもおよばぬ、兵站基地を自負し鑛工業の素晴らしき躍進、豐年滿作を謳歌する半島がこれほどの役割を果し得ない道理はない、一人一人のお金が貯蓄によつてお國のための資金調達となる光榮を再認識すべきだと思ふ

力強い實踐は正しい認識の上に立ち、使命の遂行はあくまでその崇高なる自覺にかゝる、戰はざる者は皇民にあらざるとゝもに時局下貯蓄心なき者もまた皇民にあらざることを強く認識し、百萬府民は鑛石の貯蓄觀念を固めねばならぬ

訂正 五日附各道貯蓄の現況を覗く中に平北篇とあるは黃海篇の誤りにつき訂正致します

體育・厚生
貯銀、教員團 彰義ら勝つ
青年團對抗籠球

青年團籠球聯盟戰第九日の四日は午後六時半から京城鐘路中央キリスト教青年會體育館で貯銀對鐵道戰から開戰

第九日

貯銀 44 (23 21 / 23 19) 42 鐵道

織友 29 (12 17 / 16 10) 26 總督府國語課

教員 52 (20 32 / 14 18) 32 稅務署

彰義 46 (32 14 / 11 18) 29 商

無電台

公債や希望の投稿歡迎・十四字詰四十行以內・編輯局無電臺係宛・紙上匿名隨意・原稿には住所氏名明記のこと

衛生課に望む

◇……時局下資源運動の一端か、府の財政緊縮方針からか、近來各戶の塵芥や汚物の集收方式を全然かへて從來使用し來つたコンクリート製の塵芥箱は全く不用に歸せしめ殊更バケツやその他の容器に塵芥や汚物を入れさして週に何回か街の辻まで廻つて來る塵芥運搬車までそれを持ち出させるか或は運搬車の來る所へ並べて置かせるやうにしてゐる。

◇……成る程、衛生人夫が路地裏まで行つてコンクリート箱から汚物をかき出す手間がはぶけ、經費の節約も出來るには相違ないが、これを居住者側から見れば迷惑な事である。第一大家族の家などは塵芥の量も多く、又その容器を運搬車の來るまでその場所へ出して置けば、いつの間にか容器共に盜まれたりしてどうも理窟通りにはうまく行かぬ──町の美觀からも、衛生上の見地からしても、往々にして塵芥や汚物の山が出來るやうでは決して理想的の施策でもないと思ふ。

◇……何とか當局において、一方的にのみ考へないで、實狀を調査した上、或は汚物搬去料を增徵してでも萬全の策を講じて頂けぬものでせうか(一府民)

鍛ふ遞信戰士
銃劍道錬成會

遞信局では銃劍道錬成會を六日午後一時から京城光化門通遞信局構內武道場で擧行、遞信局各課、京城貯金管理所、京城郵便局、京城飛行場、遞信局鐵道錬成會員ら二百名が參加、戰時體制下、遞信從事員の心身鍛錬と體力、精神を錬成して興亞大業

今日の運動

◇武道 遞信局銃劍道錬成會 演武大會(一時)光化門遞信局構內道場

◇重量 中央基督教青年會主催第十四回全鮮力道學勝拔大會(二時)鐘路青年會館

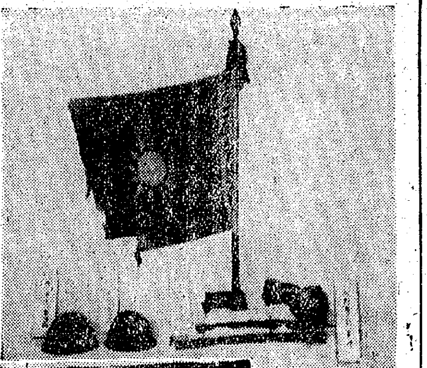

血染の勅諭や鐵兜に 天覽の榮を賜ふ
聖上・大本營陸軍部に御立寄り

【東京電話】天皇陛下には五日陸軍大學校卒業式に親臨遊幸の御途次大本營陸軍部に御立寄りあそばされ、その御跡陛上の天覽品陳列室において畏くも事變關係の鹵獲品や兵器などを天覽あらせられたが、過般田部隊に屬し去る二月十八日大同南方の作戰で部隊長として敵兵を率ゐて敵陣に突入、これを奪取した際石翻部に敵彈を受け戰死を遂げた故西川政一中佐の壯烈生々しい鐵兜や双山子北方の戰鬪で散つた故瀧澤清一中尉の遺品血染の勅諭、本年一月陸軍伍長で重信部隊の前地上等兵が一命を共にして敵彈に破壞された無線機などには一々御目を止めさせられ大本營幕僚の御説明を御熱心に聞召された、と洩れ承り一同深く感激申上げてゐる

遺品天覽の榮に浴した故西川政一中佐(岐阜縣出身)は田部隊に屬し部隊長として○○地方で赫々たる武勲を樹て昨年九月四日前十八集敵軍の軍旗を鹵獲した果敢な部隊長で上官部下の信頼は極めて厚い武人だつた、故瀧澤清一中尉(岐阜市出身)の遺品血染の勅諭は同中尉が出征以來左胸ポケット內に常に奉持してゐたもので一月六日敦賀双山子北方の戰鬪でそのポケットに敵彈命中し勅諭を朱に染めて戰死したものである【寫眞=天覽の兵器類と血染の勅諭】

國民學校女教員が決戰下の猛鍛錬
近く扶餘修鍊所に仲間入り

全鮮唯一の皇國臣民道場としての異色を持つ總督府扶餘中堅青年修鍊所はさきに南總督の視察を得てその內容施設を大いに賞揚されたが、總督府では更に明年度から女子をも收容して決戰下女子青年の心身を鍛錬しようと目下計畫を進めてゐる

扶餘中堅青年修鍊所は昭和十四年八月朝鮮青年團の指導者養成機關として總督府學務局の手によつて設立され、初め國民學校職員約五十名を收容、二ケ月の訓練期間で皇民意識を昂揚すべく勤勞奉仕と講義とを行つて來たが

その後聯盟の中堅青年指導者或は青年團員、聯盟事務擔任者など全五十名宛を收容、期間も一ケ月乃至二ケ月の長期間に亘つて修鍊を行ひ現在第十八期生が入るまでに約千二百名を出してゐる、學務局では扶餘神宮の御造營と併行して聖地扶餘の動かざる地位を保つ爲に永久的施設としての中堅青年修鍊所の施設を擴大整備して來たが、本年四月朝鮮青年團の改組を機に青年隊長たる國民學校長二百名を十五日の短期間收容して訓練してゐたのでは六百萬人の全國青年の指導に六回六百名を出した、これは全鮮の優良青年團員を收容して修鍊を行ふ際は更に修鍊を終へた男子青年、青年隊長の好成績に鑑み六百萬男女青年隊の總力發揮の爲には女子をも收容すべきだとあつて國民學校女子教員の收容が計畫されてゐるものだが修鍊方法、收容人員も殆ど現行通り百名列十五日間といふことになら

意見が實現化されたもの、同所では現在の修鍊所は『中堅青年修鍊所』となつてゐるが受講者の殆どが壯年期に達した人たちであり、更に女子を受講せしめることになればこの名稱も必然的に變更を餘儀なくされるものとみられてゐる

意外に多い不良學生
年末警戒で擧つた飲酒と風紀 東大門署で更にメス

四日夜の歳末警戒に京城東大門署では船山署長以下全署員が出動して年末警戒非常警戒を行つたが、同夜十時から十一時までの不審檢問は二千件に達しその中檢束者は高等學校五、賭博(花札)三件が擧げられただけで概して靜穩らしい平穩さを示した、然しながら學生方面の飲酒あるひは風紀方面に嘆かはしき者が多數發見されたので同署では當面には管内廿八校二萬の中等校以上の學生々徒に對して近く嚴重なメスを入れこれら反國策的な不良學生の一掃を圖ることとなつた

增える親日出版物
高橋代議士の華北便り

【安東電話】先月下旬來華北各地を視察中であつた衆議院議員高橋守平氏は五日午後五時半安東驛通過『興亞』で南下歸京の途、車中左の如く語つた

北支要人は案外日米會談に就ては無關心で會談の動向などはどうでもよいといふ風に見えた、それはたゞ我々は日本さへしつかり信じてさへゐればよいのだといふ肚があるからでこの點實に力強く感じた、出版物方面を見ても事變當初三百萬冊程度の親日書籍も今では四千五百萬冊から出版されてをり出版物を通じて東亞共榮圏確立に邁進し前進を續けてゐる姿を見ることが出來た、教育方面で遺憾に思つたことは十萬の邦人を有する北京にその子弟を教育する學校の設備が出來てゐないことであつた

學生機甲訓練始業式

來る十四日午前十時から京城商工會議所內公會堂で機械化國防協會朝鮮本部主催の第五回學生機甲訓練始業式を擧行

殺到する註文
だが…釘、針金など包裝資材難に 切齒扼腕の朝鮮林檎

味と香りの高い味覺の王座朝鮮リンゴが各方面で引張り凧になつてゐる——朝鮮リンゴの內地ならびに、滿洲への輸出は協定量が決定され、その範圍內で輸出してゐるが、今年は滿洲國から約十萬箱の協定量以上の輸出を希望してゐるのをはじめ、農林局に各方面から輸出の希望が殺到してゐる、かく註文の殺到は青森リンゴの不作に原因してゐるが、朝鮮としては前年より二割前後の增收を見てをり、これらの註文に應じてこの際朝鮮リンゴの羽翼を伸ばしたいのだが、肝腎の釘、針金その他包裝材料が極度に不足してゐるのでこの要望に添へずこのところ農林局で切齒扼腕の態である、なほ滿洲國の註文に對しては一日取あへずこれに應ずる『蘋林の配給があれば要求に應ずる』と飛電を發した

その後は自肅滿點
增税と百貨店

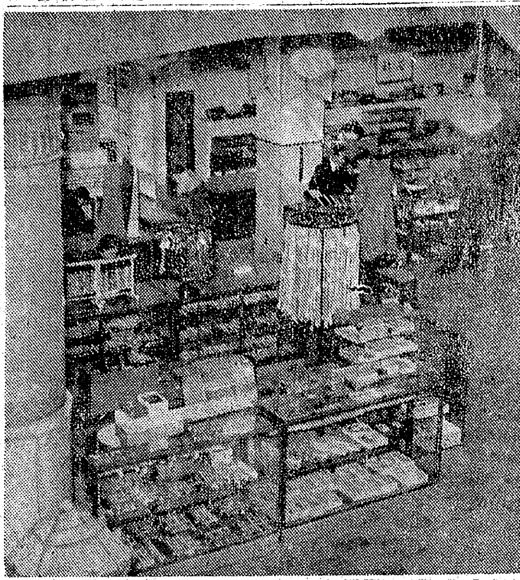

人の心は現金なもの——この風景がきのふまで雜沓の人波で洗はれた百貨店の姿と思はれますか、戰時局下にあつてはこゝまで自肅するのが眞個かも知れません、購買力を抑へ、欲しいものを我慢して一億一心が新役の獻金を期し戰ひ拔くのも、われわれのものなのです、ところが皮肉なことに、この風景は購買力增收を圖るため增税が斷行された一日以後の有のまゝの姿なのです『あしたから税金がつくぞ——』と心ない人々が飽くもあわてゝ必要以外の品物を求め殺到した數字は京城だけでも、とてもはかくしくて書く氣はしません

愛國班の申合せを何と考へてゐるのか、廿日百貨店から百貨店へお百度を踏んだ方々に、じつくり反省して頂きたいと思ひます、或る商店ではつゞく人の群に、表戸をおろして裏口から出してゐたと云ふではありませんか、しかも、一日からはさつぱり足が絶え、今までとは打つて變り百貨店など無視したやうなひとの心のつれなさと云つて決して百貨店の肩を持つわけではありませんが、たゞ、餘りに輕く、浮草のやうな心理に第三者はほつと溜息を吐くのです

税金がどうならうと、けふの府民の心構へは一つの目標をはつきりと摑んでゐるはずではありませんか、ちよつとした生活の轉換に動搖しないだけの"魂の絆"を四年の鍊磨で培はれてゐるはずです、けふの街の姿が、人々の深い認識によつて、心の底からにじみ出た現象とすれば、これは誰にも恥かしくない、誇らかな姿なのです、では、百貨店の窓口はお客の姿をどんなに眺へてゐるか、訊いて見ませう【寫眞=さの丶三越にて】

三越 『隨分ちがひます、廿日以前の平均數字を五萬人とすれば、一日以後の割合は約一萬と云つたところです、五分の一ですね、私たちでさへ本當と思へないくらゐです、しかし金高の上ではそれほど違つてゐないでせうが、お客様の足はたしかに減りました、吳服部、化粧品部などは殊に卅日凄い人波だつたのにくらべて、けふなどは事務員がまア、けふあたりホッとしてゐますといふまに なれば またやはり人足も增えるやうに思つてをります』

丁子屋 先月の廿九、卅日の兩日は私の方でさへ殆どといつてよいところ、吳服類を筆頭に洋服、洋品、化粧品がこれに次ぐといつた順序、このひどい買溜りの後はガタ落ちに變らうかと心配してゐたのですが例年と較べて少しもへつてゐません、たゞ一日と二日だけは二割ほど落ちましたが三日、四日、五日になると例年と變らない次第で、これは歳末の買物をひかへての師走の月であるといふこと、五割の税金の大幅引上品でも實際小賣品に現はれた値上率は一割六七分にしかなつてゐないといふ理由からぢやないでせうか……と私の方では觀測してゐます』

㊣と別に税額表示
第二、三類には必ず『税込』の文字 十二日以後のお買物には注意

本月から税令の改正で物品税が設けられサンゴ、眞珠、毛皮類は第一種甲、また時計、化粧品、鞄、靴、玩具、運動具などが乙類として小賣課税を實施されることとなり、第二種、第三種に屬するいはゆる製造課税の品物には必ず『税込』の文字を明示させることになつたが、總督府では商人の正札つけ替への手數を想ふ親心から一週間の餘裕期間を與へ十二日以後もこれを守らない者は嚴罰に處することになり六日附官報に告示第一九七〇號で次のやうに明示することになつた

一、朝鮮物品税令第一條第一種の物品にして物品税を課せらるゝものに付ては丸公と税金を別に表示すること

二、朝鮮物品税令第一條第二種又は第三種の物品にして物品税を課せらるゝものに付ては其の價格に『税込』なる旨を明記すべし

これも本月から名實ることになる、さらに近く新物品税が實施された曉には固い關税に肩つた演劇界にもこの公定價格の改正が及ぼされるはず

"阪妻"は田村傳吉
映畫俳優の藝名禁止

【東京電話】戰時下健全なる娯樂文化の向上を目指し今春映畫法を實施した內務省では、映畫界の『藝名』をも禁止することとなり、この程各撮影所長をはじめ映畫界の關係方面に通達した、これで從來の稀薄な人氣取り政策の藝名が一掃されるわけで、阪東妻三郎は田村傳吉、入江たか子は田村英子、小杉勇は小杉助次郎、大河內傳次郎は大邊男、高峰三枝子は鈴木三枝子と何で當局はこれによつて映畫、演劇界の人々が文化人としてさらに眞摯な精進をするやう期待してゐる

保險 神戸海上

出て來い薪と木炭
八日から第二回の供出週間

文化木炭が家庭に入らなくなつた今年は寒氣も和かで低溫生活には誂へ向きの暖房燃料が續いてゐるが、それだけに火鉢一つで我慢しようといふには最小限度の暖房として是非とも木炭が必要となつてくる、木炭不足の原因はこの需要增による、そこで京畿道當局では歳末時期に正月の低溫生活保護にさきに行つた薪、木炭の第二回供出週間を來る八日から十日間に亘つて實施、產地に山積する木炭に再び動員令を下すことになつた今度實施する供出週間は前回のものと供出方法に手心を加へ今まで薪の方に強力の大半を喰はれてゐた木炭の入荷をこの際逆に木炭の輸送に重點を置き道內だけでなく江原、黃海、全南北、平北まで木炭搬出の手を伸ばす考で又京城に入荷した木炭は從來のやうに片っ端から消費者の手へ渡さず、必ず小賣業者の店頭販賣を嚴守させて極力小口消費用の販賣に力を注ぐといふ方針である

朝鮮宛郵便物電報制限

【東京電話】物資および勞力節約のため遞信省では來る十一日から朝鮮宛郵便物および電報に對して次のやうな制限を行ふ

一、郵便物の定期便以外の別配達は一切取扱はない

二、郵便局市外列の小包郵便物は配達せず郵便局に留め置き、受取人の出頭を待つて交付する(留置期間は十五日間)

三、電報の配達および郵便配達は官衙や病院のやうに特に必要あるもの以外は取扱はない

けふの天氣

京城地方　晴れたり曇つたり

仁川地方　南の風晴れ時々曇り

話題特急

☆…三日午前十時半ごろ京城新堂町三五三東拓社員湊谷正男氏方を襲つて新婚早々の若妻大塚清子さん(三)を兇器で脅迫狂暴を強奪したといふ白晝強盜事件は、時節柄全府內警察の神經を尖らせて犯罪搜查に全員非常警戒につく等大分緊張したところを見せた

◇…ところが受持の東大門署では搜査を進めるにつれてどうも腑に落ちない點があるのでサテハと方針を變へて被害者の方を調べてみたところ遂に五日朝になつて"相濟みません"と虛偽の申告であつたことを告白した

☆…つまりコソ泥に押入られたのは事實だがその朝は夫君を送り出したあと疲れのために一すひと寢みとやつてゐたところをコツソリ襲はれたもので氣がついたときは犯人の逃げ去つた後でかくては新婚早々の夫に申譯も告げられず困つた末が強盜の申告となつたのであつた

◇…本來ならば輕罪處分すべきだが……そこは人情署長の陷田さん『人騷がせをするもんぢやないよ』とちよつぴり若い夫婦を恐れ入らさせた

負傷消防手へ慰問

京城鍾路一ノ一そば屋梅本內梅鉢德太郎さんは五日午後消防署を訪れ『本町ビルの火災で負傷された消防手さん(金村政男君)に上げて下さい』と金廿圓を匿名で差し出したが消防署では後で"梅鉢さん"と知り感激してゐる

血書獻金

五日午後七時ころ內地人風の男が本社を訪れ封筒を投げ入れ立ち去つた、封筒には『將兵各位の御勞苦に對し感謝の意を表す一職工』の血書と金三圓のほか便箋三枚に今年廿歳の職工ですが晝間は工場に夜は夜學に通つて一生懸命やつてをります、來年は見事甲種合格となつて御奉公したい念願です、同封の金で兵隊さんに煙草でも吸つて頂きたいと思ひます　と書かれてあり本社では直ちに獻金の手續きをとつた

生絲座談會

朝鮮纖維たる生絲の再認識をはかるため朝鮮毛織物、及びスフ人絹絲布商兩組合では五日午後二時から京城ホテル廣間において軍、官、民關係者六十餘名を招待しその生産、配給、消費の三部門に亘る座談會を開催、文化映畫"絹と戰爭"、"短纖維の工程"等を映寫して同七時散會した

安東に家禽ペスト

【安東電話】最近安東邑內に家禽ペストが蔓延、直に邑內各部の家禽が罹病斃死の恐れを來たし目下署では防疫に必死の對策を講じてゐるが、罹病家禽は全部撲殺處分にし、賣買、搬出を禁止、消毒實施など邑民に警告を發した

學位授與

【東京電話】醫博(九州)岡本宗裕(朝鮮)

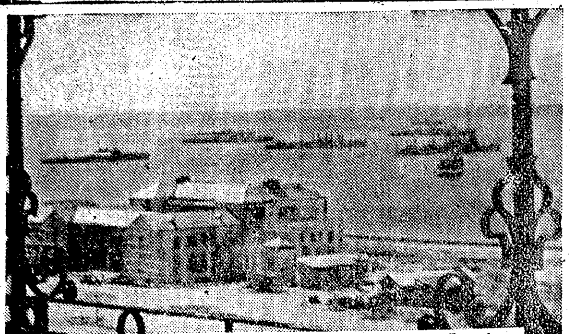

南方の祕境を亂す歐米列强

寫眞=マニラ灣に碇泊中の米國アジヤ艦隊

今も米の傀儡
"比人の比島"昔の夢

…【完】…

去勢された一群島

台灣の南端から東南約七百四十浬、黒潮騒ぐ南太平洋の一角に横たはるフイリツピン群島、それは先驅ある獨立『フイリツピン人のフイリツピン』建設を目指してスペインに抗し、米國と鬪つた過去のそれではない、今日のフイリツピンは米國の誘導に踊り頤使に甘んじABCD線の有力な一環として對日包圍に經濟攻勢に狂奔しつゝある去勢された一屬領地にすぎない、

今を去る六年、一九三五年十一月十五日フイリツピン獨立政府が樹立された際『余は米國の支配下にある天國より、たとひ地獄であらうともフイリツピン人のフイリツピンを選む』とのケソン初代大統領の壯語も空しく、今や全比島は軍事的には米極東軍司令官マツカーサー將軍の麾下に入り、政治的にはセイヤー高等辨務官の足下にひれ伏してゐる

西領となつた比島

比島が初めて白人に知られたのは一五二一年ポルトガル人マゼランによつてであるが、マゼラン一行の生存者が語る冒險島の物語は當時西歐を風靡してゐた新大陸發見の野望とロマンチツク的冒險的精神を刺戟せずにはおかなかつた、以來オランダ人、スペイン人、英國人等はこの寶の島を逐ひ求めて相次いで東亞に進出し、これ等諸國の間には領土と富源の必死の爭奪戰が繰られたが比島が初めて白人の植民地となつたのは一五六五年スペイン人レガスピーによつてであつた、彼は五艘の艦隊を率ゐて先づセブ島に到着、土民の反擊を斥けて同島にサン・ミゲルの植民地を拓き續いてルソン島のマニラを首府と定めた開拓の祖レガスピーの後を受けた歷代の總督には勇將多く國內の叛亂土民を鎭壓する一方、英、蘭、支等の外來勢力を驅逐し次第に土民の心服を得て十七世紀中葉迄は黄金時代を現出してゐたのである

虐政に土人の怨嗟

然し比島に對する本國の政策は概ね本方針を誤つてゐた、即ちそれは只征服することにのみ滿足しその土地を開發することなく專ら搾取と壓制を事としてゐたのである、

而し本國政府は政治經濟共に宗教に隷屬せしめる方策を採つてゐたため、マニラ大僧正始め教職僧の勢力は次第に總督を凌ぎ、彼等と結託した地方長官の惡政は十九世紀初頭頃から漸く甚だしく、彼等の比島人虐使と誅求に對する怨嗟の聲は各地に擴がり始めた

一方一八六九年スエズ運河開通に依り民族自覺の近代思潮は比島の岸にもひたくと押し寄せ民衆の叫びは化して祕密結社の蹶起となつた、先づ一八四一年革命兒アポリナオ一黨が起ち一八八八年には愛國青年の祕密結社イスパノ・フイリツピナ同盟が、更に一八九二年には主として農民漁夫よりなるカチプナン結社がスペイン政治破壞の鬪爭目標を目指して起ち上つた、しかし彼等の蜂起は何れも裝備の劣勢、作戰の拙劣なために不成功に終つたのであるが、折しも西方に勃發した米西戰爭といふ外的條件が比島を一變せしめたのである

米國の魔手に還る

一八九八年米國の宣戰布告と同時に香港に集結してゐた米艦隊は大擧マニラを攻略した、これに呼應して愛國者アギナルドを總指揮とする土民軍は全島に蹶起し各地にスペイン軍を破り一八九八年マニラ陷落、こゝに三百餘年に及ぶスペイン統治は終を告げ、カビテにあつた比島軍は獨立を宣言、待望の比島獨立は成るかに見えたのである、ところが同年パリに開かれた講和條約の結果は見事にフイリツピン人の期待を裏切つた、米國はスペインに對し比島割讓を求め、自らこれを領せんとしたのである、激昂した彼等はマツキンレー米大統領の『米主權無條件承認』の欲望に抗して敢然戰を挑んだが近代裝備を有する米軍に敵する術もなく、戰鬪は二ケ月餘にして終結、一九〇〇年末には星條旗は全比島を蔽ひ、幾千のフイリツピン人は涙を吞んで投獄または銃殺に處せられたのである

三轉した米比關係

かくてフイリツピンは獨立の野望も消え再び白人の支配下におかれることゝなつたが、米國統治の初期は少くともスペイン統治時代より幸福であつた、マツキンレー、ルーズヴエルト、タフト各大統領及び歷代の總督は比島を搾取對象として植民地といふよりはむしろ立ち遲れの東洋進出に足場として利用せんとする政策をとつてゐたので、大體において比島人には好意を寄せ、特にウイルソン大統領の如きは『比島に獨立を與へるとは米國の權利であり義務である』と言明した程であつた、しかし第一次世界大戰は米國の國際的地位を一擧に上昇せしめ貪婪な資本主義の發達と共に帝國主義は漸く露骨となり、一九二三年にはフイリツピン人から行政部長官の地位を奪ひ、特にフーヴア大統領の如きは比島の隸化工作に終始した、その後一九三四年に至りフイリツピン糖の無課税輸入に對するキユーバ糖業資本家の反對、比島人勞働者の米國移住に對する國內勞働團體の反對等に端を發したフイリツピン獨立法案タイディングス・マクダフイー法案は可決され、一九四六年七月四日に比島獨立が約束されたのは周知の通りであつたが、しかし第二次歐洲大戰は世界の情勢を一變せしめた、一九四一年は一九三四年ではない、米國は最近は全く同法案を無視、比島去勢に狂奔しつつある、暗雲低迷する南太平洋、我が共榮圏の一角に白人專制に甘んずる比島が嚴存することを我々は瞬時も忘れてはならぬのである(をはり)

明治の茶
煎茶・番茶(川柳)・ほうじ茶
明治製菓株式會社

珍らしい食物で
色白く若返る
ニキビ・ソバカスがとれ健康を增す

野菜や果物を多く食べると昔から色が白くなるといふのは新鮮な果物や野菜にはヴイタミンCが多く含まれて居るからです。しかし野菜や果物で色が白くなるまで食べるにはオレンヂやリンゴを一日に五十も六十も食べねばなりません それでは色が白くなる前に胃病で青くなつてしまひます。處が最近藤本眞學博士が意外にも藤蘿と云ふ植物の成分中に色黑の原因である色素の取れるヴイタミンCと貴重な植物ホルモンが限る大量に含まれて居る事を發見しこれを抽出して色白く健康になる內服藥モンブランを

新發賣されましたその成績は至つて良好で大抵の色黑なら三ケ月の服用で別人の如く頭から色白の肌となりニキビや吹出物等も血液が淨化され新陳代謝が旺盛になるのですぐ治つてしまひます。日燒、シミ、ソバカス等に惱む婦人に試驗した結果何れも二三ケ月の服用で見違へるばかり美しい肌となりました。御試驗御入用の方は三錢切手壹枚封入の上、大阪市西成區千本通一丁目三五番地モンブラン製藥所宛申越になれば進呈致します。(全國デパート・藥店にあり)

藥價 半月分 二円五十錢

カ穫 茸トニク

貸借對照表(昭和拾六年拾月參拾壹日現在)

資産之部	圓	負債之部	圓
[illegible]	[illegible]	[illegible]	[illegible]

右ノ通リ候也
昭和拾六年拾貳月
朝鮮セメント株式會社

戰時下婦人の重要問題

婦人の國民登錄と勤勞報國隊
一人の遊休者も許されぬ時局下、婦人はいかに徵用され、どう勤勞すべきか、厚生省吉武職業登錄課長、佐伯職業局總務課長の分り易く解說した名記事。

戰時下の母と子の保護
一般の母と子、職業婦人、傷兵の妻と子、空襲下の姙産婦と乳幼兒に伸ばされる國家の溫き手は……厚生省發表の親切記事

◎◎◎◎◎
婦人倶樂部十二月號を
お早く御覧下さい
賣切れぬ中書店へ　定價五十錢

債券・株式　賣買金融
投資研究　報國證券時報欣呈
有價證券業 奈良市　富士屋債券株式會社

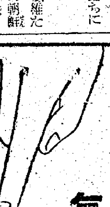

こんな女性に

每月の月經は狂ひ勝、足腰が冷え痛み、引き吊り、不愉快な分泌物が多い、ノボセや頭痛が絶え間なく、夫婦の間に子寶もなく、容色もゲツソリ衰へる…こんな樣子で惱む方へ、先づエス球の存在をお教へしたいと思ひます。

何よりの證據にお惱み前に一球づゝ…一晩挿んだ藥がどんな効目を現はすか、悪とご實驗なさいませ。特に足腰濕りスヤ〳〵御安眠になれ、不快な婦人諸症の消えゆく御氣分の朗かさは愛用者の皆様の異口同音の喜びでございます。

エス球

新販 女性讀本送呈
詳しい治療法を述べた本をお申込次第送呈。價エス球の藥價は十五球壹圓六十錢、卅二球參圓貳十錢、五十球四圓八十錢、百十球十圓、萬一藥店に品切の節は必ずカワセ又は振替(東京六六六一番)で發賣元、東京・牛込・原町吉松商店へ御註文下さるやう——

月やく
滯り御心配の方
お肉りのお方はサワリなく安全に、ヨクキク評判の専門藥があります
お手紙下さい
ヒミツにお知らせ申上ます
豐橋市公會堂前　中尾本家

犬
獵犬番犬　其他犬等の賣買斡旋及飼育受託　東京麻布市兵衛町　大日本獵犬會

株式會社合併ニ因リ解散ノ公告
當社ハ合併ニ因リ昭和十六年十二月十六日ヨリ營業ヲ停止ス
昭和十六年十二月
金剛山電氣鐵道株式會社

和漢合劑……富士胃腸藥
本劑は多量のヘーフエ植物ホルモンを含有せる理想的合劑であります。
胃酸過多、胃痛、胃アトニー、胃下垂、消化不良、食慾不振、胃腸カタル、便秘、下痢
製造發賣元　京城府岸大和通一丁目　富士屋藥房　振替京城二五〇四一番
全國有名藥店にあり　品切の節は直接發賣元へ

ぜんそくと神經痛
イマヅミン
原因は毒素です
血液が濁り循環が惡く、毒素が關節や淋巴腺に結着すると神經痛が起る。喘息も氣管支の神經障害から發病するので原因は同じです。
血液の大掃除
イマヅミンは、血液を大掃除して毒素を分解し體外に排泄するので神經痛の痛みや咳きもよくなるし喘息のたん咳もゼー〳〵が樂になり發作を豫防しつゝ全快に導く。
二円四〇六〇五〇十円で全國藥店に有品切は大阪市大仁の今津化學研究所へ

咳にパラコニン散

情報局國民映畫參加作品

東宝
川中島合戰
蛇姫樣の衣笠貞之助演出
東寶映畫總動員
衣笠貞之助演出・山田耕筰音樂
大河內傳次郎・長谷川一夫・黒川彌太郎
月形龍之介・入江たか子・山田五十鈴
市川猿之助
東寶若劇
公開迫る!

京城版

戰ふ主婦　生活設計圖
總聯が新春の家庭へ贈物

決戰下、皇紀二千六百一年もあと僅か、戰後國民生活に更に一段の緊張を促す新春も二旬後に迫つたが總力聯盟ではこの意義ある二千六百二年に當り家庭の中心たる主婦をして國策的計畫的日常生活を營ましめ、以つてその餘剩力を貯蓄報國に差向けて貰ひたいと次の樣な一ケ年の主婦の生活設計表を作つて全鮮二千四百萬愛國班の同志に示した、なほ同表は基準的なもので、各家庭の事情により右表に準じた生活設計を建て、欲しいと切望してゐる

月別	衣	食	住	教育	租税公課	奉仕	銃後貯金	豫算決算	祝祭日其他重要名節
一				三學期準備 三學期始業			豫定貯金	本年豫算 本月決算	四方拜（一日）元始祭（三日）御用始（四日）新年宴會（五日）
二					地税 所得税		同	本月決算	紀元節（十一日）寒食
三	冬物整理 夏物準備			春休 新學年準備			同	同	雛祭（三日）地久節（六日）陸軍記念日（十日）春季皇靈祭（春分日）
四	同			新學年始業			同	同	神武天皇祭（記念植樹・三日）天長節（廿九日）靖國神社祭（卅日）
五	同 冬服整理		家屋手入 春季大掃除		家屋税		同	同	端午（五日）海軍記念日（二十七日）
六					戸別税		同	同 半期決算	時の記念日（十日）皇太后陛下御誕辰（廿五日）
七	浦團手入			夏休			同	本月決算	支那事變記念日（七日）盂蘭盆會（十三日より三日間）
八	冬物準備 夏物整理		燃料準備	二學期準備 二學期始業	所得税		同	同	
九	同 虫干						同	同	滿洲事變記念日（十八日）秋季皇靈祭（秋分日）中秋明月
十		漬物	家屋手入 秋季大掃除		戸別税 家屋税		同	同	始政記念日（一日）神嘗祭（十七日）靖國神社祭（廿三日）
十一		同			所得税		同	同	明治節（三日）新嘗祭（廿三日）
十二		餅搗	煤掃	冬休	地税		同	同 本年決算	皇太子殿下御誕辰（廿三日）大正天皇祭（廿五日）除夜（卅一日）

貯蓄へ張切る商人

國民貯蓄運動に我等も一役買つて出ませうと江南中小商業者二百餘名は地區別、職業別等貯蓄組合で二重になつても三重になつてもよい一つ大いに頑張つて我等商業者の面目にかけても團體貯蓄組合を組織し貯蓄報國の赤誠を盡さんと目下準備を進めてゐる

警防團へ喇叭寄贈

府內新井町五八醸造業松井三郎さんは四日午後龍山警防團第七分團本部を訪ね警防用喇叭十三個を寄贈、感謝させた

東大門署の種痘

東大門署管內の臨時種痘は十五日から十日間に亘つて實施される、例年歲末になると甚だしく發生する天然痘撲滅のために本年こそはと意氣込む同署衛生係では管內の生後一ケ月以上六十歲までの男女の中で最近二ケ年內に種痘をうけなかつた者を一人も洩れなく強制種痘せしめることゝなつた

掃き出さう町の恥
門前に溜つた塵の山
府廳扶ける隣組皆勞

漬物の貯藏期から街に溢れ出した塵芥を愛國班員が隣保一體の精神もうるはしく清掃人手不足で困つてゐる府清掃課を扶けてガソリン節約國策に協力する國民皆勞の實踐が來る十日から十四日まで五日間鍾路署管內に逞しく展かれる

トラックや馬車、人夫の不足で北部京城の街々には年高人家庭のキムチ貯藏に使用された野菜のかすが出で積み殘されたまゝ結氷期を前に衛生、都市美をひどく汚してゐるので、鍾路署では京城府に諮つてこれが除去の方法を練つてゐたが"こゝに名案あり"と五日國策的な名案を得、膝を叩いて起ちあがつた

管內の十三町會を單位に總力聯盟町聯盟理事長が音頭を取つて各愛國班を督勵、門前に積まれてある塵芥をめいめいの家庭が總起ちとなつて府が指定した大通りに持出して集結、こゝで府が差廻したトラックに積みあげるといふ國民皆勞と勤勞報國精神の發揮、町の衛生確保を狙つたもので、しかも塵芥を持出すときは愛國班の集團秩序を保つといふ總力鍊成の實も期してゐる

この實踐は十日、孝子町、電車終點前に持ち出す景福町會を筆頭に、十四日まで同署管內の各町會は洩れなく最寄りの大通りに出して"京城の恥、ごみの山"を徹底的に掃除させる

温い贈物
貧しき兒らへ
京畿高女の情

[illegible]の冬を前に"次代の母"學園乙女"が薄倖の孤兒たちを溫かい着物で包んだ師走の巷に咲く溫かい話……京畿高女では六百餘名の全校生が貧しい人々に同情を注ぎませうと、各自が古衣を持寄つてゐたが、優しい乙女の赤誠は忽ち古衣の山となつた、この着物で恵まれぬ兒童が溫く冬を越せればこんな嬉しいことはないと、四百點餘りの服を更に誠心こめて丁寧に修繕、四日弘濟外里の孤兒園の『香隣園』へ三百點、同校出身先輩の經營する孔德町『兄弟姉妹院』へ百餘點を送つて溫かに戰ふ兒童達を喜ばせた

ボロを出した下宿屋
徵兵受檢學生の體格が惡い

決戰態勢下の學生の徵兵檢査五日第一日城大生の檢査場では三分の二強を占むるメガネ群が異彩を放ち"本の虫"といふ綽名もある如く眼を極度に酷使する日頃の生活から來るものとすれば已むを得ぬとして平均して劣弱な體位の問題は時節柄丈に識者を深く考へせしめてゐる、特に『學生と下宿屋』の問題が體位と深く結びついて當事者を再考せしめてゐるが城大生徒主事尾高朝雄教授の檢査場での切實な話

この節學生の體位については深甚の關心を拂つてゐるが、どうも餘り香しくないことは事實で試驗々々で痛めつけられてゐる學生にとつては無理からぬ點もある、けふのやうに學生一同が丸裸になつてみるとつくづく考へさせられるのが學生々活と下宿屋の問題で下宿屋住ひする學生は全校の約半數にのぼつてゐます、サラリーマンのやうに學生は下宿業者からは歡迎されず四疊半一間に三名も住まふ有樣で之では勉學も修養もあつたものではない、殊に榮養の問題は體位に及ぼす影響が大きい丈にとくに考へさせられます、國家の機關がこの方に振向けられることが望ましいがその前に一般の有識者の家庭が時局下の學生の生活に理解をもたれて下宿を開放して呉れるならばこの上ないでせう

コドモに教はる
―教會に咲いた献金美談―

竹添町三ノ三五例規聖潔教會の幼年部信徒山本義昭君（一二）新井相增君（一二）同東淑さん（一二）外六名の可憐な少年少女達は去る七月ごろから同教會內の空地を掘起し一坪園藝で大根を作りこのほど見事にできた收穫を賣つた七圓五錢を「國防獻金にして下さい」と五日西大門署へ持參した、これに感激した同教會の牧師山本正道氏はじめ信徒一同は『われ〳〵も子供達に恥しくない國防獻金をしませう』と五十圓を醵出五日同署へ寄託した

勤勞も徒勞
腐る永登浦町民

永登浦方面の各町愛國班では去月十日から十六日まで幹支線道路の路面整地並に下水溝浚渫作業に勤勞奉仕したが永登浦實踐部でこの程これが勤勞狀況を集計したところ、出動人員一萬二千五百九人、作業道路延長十八萬二千三百米といふ燦たる成果を收めた

ところが惜しいことには區劃整理地區內に於る道路は砂利すら充分敷いてゐない形ばかりの道路だけに先日の降雨で折角の整地が徒勞に歸し元の凸凹になつて町民は全く氣を腐らしてこの未完成道路を早くなんとかして下さいと叫けんでゐる

値上額だけ献金
京城飲食料組合の氣前

府內に千八百二十八人の組合員をもつ京城飲食料品小賣商組合では去る一日竹添町事務所で支部長會議を開催し一日からの增税に呼應して在庫品調査をなし、その數量の値上額だけの金額は國防獻金することに決定三日各組合員に通知した

愛國班で夜警團

「我等の町は我等が守ります」と北部仁寺町第四區では年末を迎へて愛國班勤勞による夜警團を組織した

なほ同區は百七十六世帶で金持の町でもないが、銃後の鐵壁陣は完全に備へようと、今春同區內で七十圓の寄附を纏めて防空防護に對する一齊の準備を整へてゐる

献金

東大門署五日受付の國防獻金三つ――同署町六六耶蘇再臨教朝鮮會代表平山正雄氏が五十圓、下往十里町十一近藤新助氏卅圓、纛島面東纛島荒川榮氏は亡母の七回忌に際して三年越しに貯へた一錢銅貨三千八百枚新アルミ貨一錢一千二百枚併せて五十圓を夫々獻金した

中川氏おめでた

南京城運送株式會社專務取締役中川幸一氏令弟幸重君は松鶴台三羽方天氏次女榮子孃と婚約整ひ來る九日京城神社で華燭の式典を擧げる

中尾巡査

本町署勤務巡査中尾直雄氏は病氣療養中、五日死亡した

鹽配給の打合せ

西大門署管內の鹽小賣業者を集め、五日午後一時から鹽配給に關する打合會を開催した

採煖の公正相談

蓬萊町三丁目町會では町民に新炭配給の圓滑化を圖るため、町內の新炭業者を集め、五日午後四時から打合會を開催した

躍進西部を截る　【一】
大陸交通の要地
曾ては京城の中心

京城の新宿ともいへる西大門ロータリを中心に展けた西部一帶は躍進京城の住宅地として、また都市防衛上から北部の關門であり、大陸への交通の要衝でもある、西部今後の發展は正に洋々たるものだ、本社は、この希望に滿ちた西部の過去を知り、將來を建設すべき街の有志諸賢から西部が飛躍するあらゆる資料を訊き、飛躍への資料に供したいと思ふ

大津　この五、六年來西部は非常な發展をして參つたのでありますが、そこでその發展と共にいろいろな問題が派生して起つて來てゐると思ふのであります、わが社は發展のために生まれた皆さん方並に西部治安の第一線に起つてをられる谷市署長さん等の御集りを願つて躍り上つて來た西部の現在の姿や將來はどういふやうに伸びてゆかなければならぬかといふこと、或はまた過去の姿をそのまゝ率直にお話願ひたく、この座談會を開催した次第であります、お集りの皆さんのうちでは須崎さんが一番古いやうですが、昔の西部方面の狀況を一つお話願ひます

寫眞＝『躍進西部を截る』座談會

須崎　私がこちらに來たのはたしか明治四十二年です、今總督府の官舍になつてゐるあたりは第十二師團の憲兵官舍で、その後は憲兵隊の官舍になりました、それから今の鐵道官舍、あの邊に當時驛がありました

藤崎　それが西大門驛です

大津　西大門驛はいつ頃なくなりましたか

大梅　大正七年頃でせう、それまでは南大門驛と西大門驛と二つ驛がありました

大津　西大門の跡形がなくなつたのはいつごろです

須崎　それは大正四、五年です、當時は今の產金會社のところに守備隊がゐて砲兵が澤山ゐたことを記憶してゐます

大津　今の西大門刑務所はいつ頃出來ましたか

大梅　さアその點はよくわかりません、擴張工事の完成したのは昨年です

大津　刑務所が出來る時に地元の人々は反對しませんでしたか

神岡　民度が低かつた關係か、そんなことはありませんでした

大津　東京あたりでは刑務所の移轉を希望する町會がよくありますが、こちらはなる程民度が低かつた關係で反對者がなかつたでせう、それから西大門驛がなくなつた理由はどこにありますか

神岡　それは京城驛が擴張され京義線は龍山基點でもつて京城驛を通るやうになつたからです、もと〳〵西部は京城の關門で支那との交通が義州街道を中心にあつた關係上政治文化凡てに於て京城の中心をなしてゐました

藤崎　ところが昔は西大門街道といつて問題にしなかつたぢやありませんか、勿論門外と門內は民度が非常に違つて、今でも西大門外といふと餘りよくいはん

座談會出席者

藤崎謙祐（西大門警防團副團長）須崎滿七（同）神岡昌熙（西部方面町會聯合會長）谷市西大門署長、江村相鎬（阿峴町郵便局長）大梅健治（西部第六區町會總代）戸塚房吉（總聯囑託）河野網（府西部出張所庶務主任）文室振一（府西部出張所長）本田八郎（京西町會聯合會理事長）本社側＝大津社會部長、川上速記、白川記者、會合記者、金村記者

ラジオ　六日（土）

朝　七・〇〇（東）時報▲七・〇一（東）ラジオ體操▲七・二〇（東）『東亞の黎明』青木得三▲七・四〇大氣見込▲七・四一ニュース▲七・五〇（城）宮城遙拜▲八・三〇（城）氣象通報▲一〇・〇〇（大）童話劇『ピーチヤンノバウケン』熊山勝子外▲一〇・二〇（仙）『寒さの生理』佐武安太郎教授▲一〇・三〇（東）レコード▲一一・〇〇（東）『今週の出來事』京城民成國學校[illegible]

晝　正午（東）時報（城）默禱他▲〇・〇五（東）慰安劇『ベス物語』坂本猿冠者外▲〇・二〇ニュース▲一・〇〇（名古屋）働く女性錄音2（東京）『この冬に初めて赤ちやんを持つお母樣へ』（三）齋藤文雄▲一・四〇（東）大東亞共榮圈經濟建設講座1『東亞共榮圈確立の意義』鈴木直一、2『東亞經濟の基礎安定に就いて』諏墾▲二・二〇（城）氣象通報▲二・四〇（東）『滿洲國の興農政策について』于靜遠▲二・五五（東）ラジオ體操▲三・二〇ニュース、海上氣象▲三・五〇（東）職業紹介▲五・〇〇（東）朗讀『山湖隨筆』岡野アナウンサー

夜　六・〇〇（城）朗讀『僕はこれからだ』西川アナウンサー【釜山】劇『ほまれの記章』遠藤貞次郎▲六・二〇（東）シンブン▲六・二五ラジオメモ▲六・三〇（東）『國の財政と家の經濟』金原賢之助▲六・五〇（東）農家の時間▲六・五五公知事項、天氣見込▲七・〇〇（東）時報、ニュース▲七・二〇（東）政府の時間▲七・三〇（城）歌謠漫談『地球の上に朝が來る』川田義雄外▲八・〇〇（東）『中央協力會議の開催に當りて』後藤文夫▲八・一〇（東）ラジオ小說『太陽先生』古川綠波外▲九・三〇ニュース他▲一〇・〇〇（東）時報他

第二　六・〇〇（城）朗讀『僕はこれからだ』西川アナウンサー▲六・二〇お話『冬生れの偉人』李軒求▲六・四〇コドモの新聞▲六・四五家庭醫談牧山軒求▲七・二〇主要ニュース解說▲七・四〇喜びの時間『寸劇集』洪開明▲八・〇〇ラジオ探訪『三千餘年間教育奉仕體驗を聽く』進事東▲八・二〇朗讀『聖堤歌拜記』放送係▲八・三〇放送劇『霜雪群風景』城東劇友會▲九・〇〇新民謠『漢江水打鈴』外▲九・一五中等國語講座

歌はぬ勝利（80）

山中峯太郎【作】　高木清【畫】

歸還した後（一）

二階は、十疊二間と八疊と、二間つゞきになつてゐた。東南の端にある日當りの好い十疊を、宏吉は、

『どうかね、こゝをお前の居間に設計をさせたのさ、もつとも、こゝが氣に入らなかつたら、家ぢう何處でもお前の分にしていゝんだから、ハ、、、、、』

新築したのを、いかにも得意らしく笑つて云ふ父に案內されて、家ぢう下から上まで見てまはつた時、

『どこでも好いです』

宏吉は、むしろ憂鬱になつて、緣がはに立ちどまつたきり、この二階の十疊の中を、見ようともしなかつた。

甲府の原隊で召集解除になり、五年ぶりに神田の店へ歸つて來た日、この新築の家へ早速、父がつれて來たのであつた。

淀橋區の西大久保へ新築するといふ、父のペンの字が躍つてゐた手紙を、山東省の現地で受けとつたのは、今年の春、高梁畑に雪の殘つてゐる時であつた。

――『新築』

この二つの文字が、その時、戰地にゐる宏吉の意識に、どう思ひかへしてみても、ぴつたりと來なかつた。全く別の世界にある幻の如き現象でしかない。座敷など書かれてゐるのも、まるで氣にとめずに、それきり讀みすごしてしまつた。

――幸ひに歸還して、この『幸ひ』こそ、まことに運命そのものであつた。そして、父が新築した此の家へ、早速に連れて來られて見ながら、宏吉は、まだ、これが自分たちの家であるとは、實感に浮いて來なかつた。

――服地類の問屋として『職域奉公』すべき店が、神田に前からあるのを、こんなところへ地所を買ひ『新築』する必要が、どこにあるのだ。それだけの金が餘つてゐたなら、なぜ、傷兵部へ寄附してしまはないのか。親父と俺とは五年のあひだに生活氣分がおよそ違つてしまつたらしい。

この憂鬱さは、歸還後二ケ月あまりすぎた現在も、更に緩和されずに、むしろ人知れぬ焦燥を加へて、日々に深められるのは、父が前と少しも變つてゐない、功利的な家業そのものを店で商賣してゐるらしく、その上に、この家の『新築』を自慢する個人主義的氣分の醜しさ、それよりも煩さいのは『結婚』を急いで、夕食の時になると、

『宏吉、この上はお前が、成田の鈴江をもらふことにきめて、どうかな、いよ〳〵一人前になつてくれゝば、それでもう、わしのいふことは何もないんだ。先方でも、おやぢさんもお母さんも、宏吉さんなら鈴江を出していゝと、大そう乘氣になつてゐるのさ。あれだけに藥學でも、みつちりと仕こんだ一人娘をくれるといふんだから、これは大したものだと思つていゝぜ。申し分のない嫁だ。もつとも生れた子どもの次男に、名前だけ成田の家をつがせてほしい、といふのも、あたりまへすぎることだしね。第一、本人の鈴江がお前のところへ來たがつてゐるのは、わしの目にも見えてゐるんだ。お前が歸つて來た時だつて、あの優しい娘が、ひとりで思ひきつて東京驛へ迎へに出て來たなんか、いじらしいくらゐのもんだ。あの氣もちを、お前が買つてやらなけあ、男の冥利が無くなるといふもんだぜ。宏吉……』

どこから取り寄せるのか、台所に絶やしたことがないらしいのを、晩酌に三本は飲む父が、鈴江との『結婚』を、きまつて云ひだすたびに、

『だめです』

宏吉は、たゞ一言。

しかも、父につきあつて、盃を三つ四つかさねると眞赤になつてしまひ、ブツリと參つたやうな顏をして、答へるきりだつた。

母の由喜は、そばから父に加勢しながら、おとなしく默つてゐるきり。『だめです』と、まるで顏をそむけるやうにしてゐる宏吉を、とりなすでもなかつた。

あまりに素つ氣ない。宏吉も、さすがにムツとなると、今日の夕食の時は、盃をおいて云つたものである。

『だめですちや解らない。いつたい、お前は、あの鈴江が、きらひなんか』

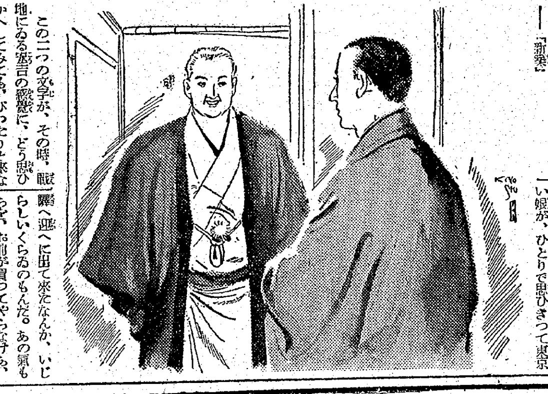

榮養に　胃腸に　脚氣に　錠劑　わかもと　あり！

ますらを　体位向上家庭の常用藥　陸軍藥劑中將田口文太郎閣下指導　陸軍藥劑大佐中山直道先生監製　綜合ビタミン、強正酵母、胃腸を丈夫に健康增進の爲め特に推奨す　三百錠 一・八〇　千錠 五・四〇　甲子會聯盟各販賣藥局藥店に有ります　總代理店 大阪市道修町三丁目 株式會社中西武商店　東京市室町二　神戸市南仲町

結核 豫防治療 吸入劑　製法特許 モルモ【星文社】　本劑は陸軍々醫少佐若園博士の創製にかゝり石炭の低溫酸化物を特許法に依る操作のもとにコロイド狀に浸漬せしものを吸入法に依り肺組織の深部病巢に直達せしむ　(1)吸入後心氣爽快、胸部の壓迫感除去、喀痰の減少、食慾の增進(2)咽喉痛の輕減、喀痰の排出を容易ならしむ(3)如何なる內服、注射療法に併用するも妨げず　【適應症】肺尖カタル、肺結核、肺門淋巴腺、咽頭結核等　【價格】一〇〇cc（五日分）一・二〇　五〇〇cc（二十五日分）一〇・〇〇　全國有名藥局百貨店ニ有リ　發賣元 大阪市東區道修町二 福井七商店　製造元 尼崎市西長洲字中ノ坪 甲陽藥化學研究所

ミナトアマデ 感冒肺炎 氣管枝炎 肋膜炎　しつぷ藥　速かに熱を下げ痛みをとる　完成された新しい温布療法　D1634　デルモライツ

慰問袋にぜひ御入れ下さい　大陸の惡疫マラリヤ熱!!感冒・頭痛の豫防と治療　本林の　キナエン丸　本劑の主藥は鹽酸キニーネにしてマラリヤの特效藥なり　定價 .20 .30 .50 1.00　大阪市西區西ツ橋西南詰 本林丁子堂　体養には　ドクトリ丸

八方圓滿は年の功だが その童顏の艶々しさはオットネルの効に違ひない　オツトセイ　ホルモン劑　オットホルル　發賣元 大阪市北區堂島一丁目 中藥商店

京城府鍾路六丁目一十 舊東明館跡 醫學博士 白川基昊 白内科 電話(3)三四八九

會社設立決算及整理 帳簿立案新税務相談 計理士 甲斐直

醫學博士 吳一承 外科 泌尿科 X光線 京城府仁寺町一七〇 電光三五一九

日本刀　昭和用達　手袋　家傳十二指腸丸　看護　ホテル　雑件　古着　貸衣裳　洋服　カメラ 內田寫眞機店　寫眞機と材料販　寫眞機材料藥品 三洋堂　寫眞機械材料　京日營業案內

禹炳公 醫學博士 公眼科 京城鍾路一丁目（電光4006番）

安田産婦人科 入院應需 醫學博士 安田実 京城旭町二（三越東側ビル）電本(2)4655番

宇野醫院 性病科 皮膚泌尿科 婦人科　花柳病泌尿科 橋本醫院　常設館用 太陽社　引越荷造　タイプ印書引受　タイプライター販賣と修理　東京タイプライター　東光堂　軍手　洋服地、裏地　犬猫の病院

京日案內　女事務員募集　自動車工業　事務員募集　矢野利雄　社員招聘　日本生命支店　經濟戰士募集　朝鮮棉花協會　事務員採用　家庭教師を求む　朝鮮製鐵株式會社　タイピスト採用　東寶映畫配給所　給仕募集　十寶製藥支店　製藥女工募集　特別案內　賣家　求賣　英文　求出　求資　求任　讓受　急讓　貸家　貸間　求む　貸任　雜件　電話

新興映畫 浪花館　六日―十二日 秋葉の火祭 市川右太衛門 高山廣子　あべこべ劇場 淺島みどり 加賀邦男　ニュース 文化映畫

大陸劇場　二日ヨリ　文化映畫 12.01 3.20 6.40　結婚の理想 12.21 3.40 7.00　戀愛交叉點 1.50 5.10 8.30

京龍館改 城南映畫劇場　五日より―八日まで　日本ニュース 文化映畫　新興京都作 落花の舞　松竹大船作 父なきあと　日曜祭日早朝興行

城寶　六日より十日まで　蘇州夜曲 別離傷心　實演 川田義雄とミルクブラザーズ　夜の部七時より 平日は十一時半開場 日曜は早朝九時開場

東寶若草劇場　十二月四日ヨリ上映番組　ニュース 文化映畫　松原千加士とそのバンド　エンタツアチヤコの人生は六十一から　落語界の親爺三重奏　日曜祭日ハ午前十時開場

松竹明治座　二日より　櫻の國 12.00 3.00 6.20　朝鮮樂劇團 2.00 5.00 8.20　日曜日ハ午前九時開場

朝日座　十二月一日ヨリ　京都新興 革進座 一座

京日文化映畫劇場　當劇場に限り御觀覽料從前通大人廿錢小人十錢　1 滿映通信・一四四號　2 ラインランドの葡萄　3 大母與甘、映畫讀本　4 獨逸ウーファ記錄3卷 家庭の鑛脈　5 漫畫の展覽を覗く 獨逸の陸軍　6 日本ニュース・收錄 發聲漫畫の出來る迄（初公開）獨ソ軍攻防戰

東寶中央劇場　四日ヨリ―八日マデ　ニュース 文化映畫　秀子の車掌さん　我等の仲間

日活 喜樂館　三日―六日間　忠臣藏　東西オールスターキヤスト

和信映畫館　三日より十日まで　1 日本ニュース　2 空征かば

京劇　一日ヨリ八日マデ　六双情人討敵　女乙の中の嵐　明頭船子親

夕刊
京城日報
夕刊一部 定價金二錢
編輯 發行 印刷人
京城府太平通一丁目三十一番地 發行所 合資會社 京城日報社

國産優良 日本一 リッツペン

英下院で國民總動員法可決

【ロンドン四日同盟】イギリス下院は四日三百四十六票對十票の大差をもつて政府提出の國民總動員法案を可決した、本案は兵役義務適齢延長、青年女子および少年少女の動員を計畫したもので骨子左の通り

一、男子の兵役義務年齢を現行の十九歳より四十一歳までを十八歳より五十一歳までに擴張、これによる増員數は二百八十三萬

一、二十歳より三十歳までの未婚女子を動員して女子補助國防團、女子補助空軍團、女子海軍奉仕團を組織する、その數百六十二萬

一、十六歳より十八歳までの少年少女登録制、少年の一部は護國團、沿岸防備隊、高射砲隊の火藥運搬手に採用

なほ本案審議に當り勞働黨は修正案を提出したが、否決された

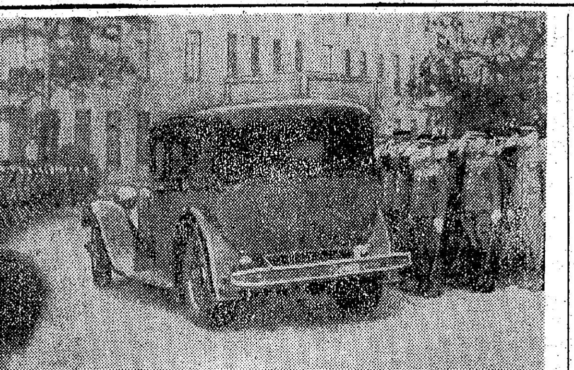

陸軍大學校に行幸＝【大學前にて謹寫】＝電送

けふ陸大行幸
晴れの卒業優等學生に恩賜の軍刀
大本營陸軍部御立寄り

【東京電話】大元帥陛下には五日青山の陸軍大學校に行幸、畏くも今回陸軍の中堅として頭第の學業を終へさせられた陸軍大尉三笠宮崇仁親王殿下を始め奉り、陸軍少佐堀江三郎氏以下同校第五十五期學生の卒業式に親臨あらせられ、還幸の御途次大本營陸軍部へ御立寄り遊ばされ、未曾有の重大時局下聖戰完遂の難局に參畫する大本營職員の勞を親しく犒はさせられた、この日陛下には御軍裝に大勳位副章を御佩用、蓮沼侍從武官長陪乘、松平宮相、百武侍從長以下側近供奉の鹵簿自動車鹵簿にて午前九時宮城御出門、御順路を青山北町一丁目の陸軍大學校に臨御あらせられ、同九時十九分校長以下諸員の奉迎裡に同校着御、一旦便殿に入らせられ

御先着の

各宮殿下に御對顏、次で參校の勅任官以上ならびに學校職員に謁を賜ひ終つて講堂に臨御、兵學教官馬場英夫大佐統裁の卒業學生戰術を天覽、優等學生尾方景俊大尉の講演を御熱心に聽し召され、一旦御休憩の御後午前十時十分より卒業證書授與式に親臨あらせられた、卒業式は校長より三笠宮殿下を初め奉り卒業學生に對し卒業證書を授與、陛下には侍從武官を通じて濱谷政男少佐以下優等學生六名に對しそれぞれ軍刀を下賜あらせられて入御、御少憩の御後同十一時二十五分諸員奉送裡に同校發御、同十一時四十五分三宅坂の大本營陸軍部に

御立寄り

遊ばされた、軍樂隊「君が代」吹奏裡に便殿に入御あらせられた、陛下には、杉山參謀總長に拜謁仰付けられ所管事項の奏上を聞召されて拜謁を賜ひ、杉山參謀總長以下諸員に茶菓を賜つて陸軍部時局關係の寫眞兵器などを天覽ついいて大講堂において陸軍部諸員に所立拜謁を仰付けられた、この後一旦便殿に入らせられ午後零時十九分御食堂に臨御、三笠宮殿下、梨本元帥宮殿下、閑院元帥宮殿下を初め奉り各皇族殿下、東條陸軍大臣、杉山參謀總長、山田教育總監ほか軍首腦部に御陪食の光榮をもつて午餐の御相伴を仰付けられて御陪食を召され、同一時十五分諸員の奉送、軍樂隊の

奏樂裡に

天機御麗しく宮城へ還幸あらせられた、なほ同日恩賜の軍刀拜受の光榮に浴した陸大優等卒業生は次の六名である

陸軍少佐	濱谷　政男
同	井田　正孝
陸軍大尉	尾方　景俊
同	山本　信市
同	久納誠之助
同	衣笠　駿雄

三笠宮殿下
晴の御卒業
優秀なる御成績にて

【東京電話】陸軍大學校卒業式は五日大元帥陛下親臨のもとに青山の同校において行はれたが陸軍大尉三笠宮殿下にはこの日優秀なる御成績をもつて御卒業遊ばされた、殿下には御身をもつて將兵と御同樣軍務に御精勵、昭和十四年十一月十二日陸軍大學校に御入學、戰時下學業の最高峯を極めさせられ、常に優秀の御成績をあげさせられたが御日常は深更に至るまで御研究を續けさせられたことも再再で、殊に軍務に重きをおかせ給ふ殿下にはさき頃の晴れの御演習に際しても御休學を略ませられて御演習に務めさせられたほどで御精勵のほどには全校將兵がひとしく驚嘆と仰ぎ奉つてゐたところで、殿下が時局下の軍務にかく勵ませ給ふは畏きはみである

和戰の謎を祕め
けふ第八次會談
ル大統領ハル長官と凝議

ワシントン特電【四日發】野村大使並に來栖大使は五日午前十一時半(日本時間六日午前一時)ハル國務長官を訪問する豫定である、この會談はルーズヴェルト大統領がウエルズ次官を通じて日本政府に對し或種の重要提案を發した後であり極めて重視されてゐる

【ワシントン四日同盟】ハル國務長官は四日午後ルーズヴェルト大統領と會見、その後の極東情勢を中心に協議を遂げた、日米會談に關する米國政府今後の方針も當然打合せられたものと觀されるが國務省は「ハル長官は五日午前野村、來栖兩大使と會見する」旨發表した、この會談は大統領がウエルズ次官を通じて日本政府に對しある種重要提案を發した後であり極めて重視されてゐる【寫眞上からル大統領、ハル長官】

【ワシントン四日同盟】野村、來栖兩大使はハル國務長官と會見するがその時間は午前十一時(日本時間六日午前一時)である

ル大統領議會領袖らと協議

【ワシントン四日同盟】ルーズヴェルト大統領は四日午後ハル國務長官を招致、日米問題を中心に協議したほかウォーレス、レイバーン上下兩院議長、下院民主黨院内總務マコーマックその他ヒル、ブルーム、ジョージなど議會領袖を集めて前後一時間半にわたり同樣協議した、大統領が議會首腦を招致したのは極東方面の事態に備へて議會との密接な聯絡を意圖したものと思はれるが、消息筋は右につき大要次の觀測を下してゐる

一、大統領は日米會談成否の重大時期に當り議會首腦を集め日米交渉の推移についても一應の説明を與へた

一、同時に萬一の場合に處してアメリカ國防の擴充強化に遺憾なきを期する必要あり、大統領は議會の協力を求めたと思はれる

マコーマック議員も具上協議内容の一部を漏らし、ホワイト・ハウス退出に當り次の如く語つた

本日の會議は極東問題を全般的に檢討し、アメリカの領土防衛に關する根本方針の擁護と睨み合せて協議したものである

米對土軍需品提供既に開始

【ニューヨーク四日同盟】アメリカ政府は二日トルコに對し武器貸與法を適用することになつた旨公表したが、トルコとの工作はかなり前より行はれてゐたものの如く、四日權威ある筋の消息によればアメリカはすでに一年前からトルコに對し軍需品提供を開始してゐることが判明した、さらにアメリカ政府の計畫では億略一億ドル以上に達する飛行機、戰車、トラック、對戰車砲などトルコ軍部が緊急に必要としつゝある兵器を送ることになつてゐるといはれる

泰・飽まで日本に信頼
英の宣傳に食傷氣味

【バンコック四日同盟】極東危機の切迫とともに泰國をめぐる國際情勢は日とともに緊迫を加へてゐるが殊に英國側は今や全力をあげてビルマおよびマレーの戰備強化に狂奔しつゝあり、泰國に對する英國側の脅威はますます増加するに至つた、すなはちシンガポールでは去る卅日全英國兵に對して待機命令を發すると同時にマレー總督の名において義勇軍の大動員を開始し、一方ビルマでは去る一日から燈火管制を施行したほか續々增援部隊が印度方面より到着、その一部はすでに泰、ビルマ國境に向つて進撃し命令一度下れば直ちに泰國に侵入する態勢を示してゐる、さらに英本國より急遽派遣された三萬五千トンの新鋭主力艦プリンス・オブ・ウエールズ號を旗艦とする有力なる英艦隊は三日午後シンガポール軍港に入港海上からも泰を窺はんと企圖しつゝある、これと相呼應して英國側は猛然たる宣傳戰を開始し日本軍がすでに佛印國境を越えて泰國に進入したとのデマを放ち泰國の民心を攪亂するほかあらゆる機會を捉へてABCD陣營の戰力強大なることを說き日本の南進を阻止し得ると豪語、日米會談を牽制する一方泰國を自國の陣營に導き入れるべく必死の努力を拂つてゐる

これに對し泰國側は現在のところ未だ平靜を持してをり、日常生活には何らの變化も見られぬが、泰國民が平靜なる態度を持續してゐる理由は次の諸點によるものと見られる

一、泰國民はピブン首相をあくまで信頼し政府がこの非常時に對處して適當なる政策により泰國を戰禍から救ふだらうと信じてゐる

一、一般泰人は日本が直接泰國を敵とするものでなく太平洋に如何なる事態が發生しようとも日本は最後まで泰國の獨立を擁護してくれるだらうと確信してゐる

一、英國の宣傳が餘りに欺瞞に滿ちかつ執拗なため泰人は英國の宣傳に食傷氣味で泰要人間でも英國のデマの惡辣さには極度に憤慨してゐる

しかしながら從來英國の半植民地とまでいはれた泰國には相當根強い英國勢力が浸透してをり政府部内にすら有力なる英國系人物が根を張り手段を盡して日泰間の離間を策してゐる現狀にかんがみ如何なる急變が見られるか豫斷し得ざるものがある

聖戰だ！文句は拔きだ突擊だ

ソ聯兵又も越境
一名を射殺、他を擊退

【新京五日同盟】四日午後十時五分わが國境警備隊巡察兵は滿ソ東部國境第十八號界標西南方二キロ(東寧北方およそ五キロ)ゾロタヤ河上流において同河岸に沿ひ滿領内に侵入せる謀略部隊(約一小隊)十四名の攻擊を受け應戰その一名を射殺し他を擊退した、遺棄死體は濃綠服着用武裝護衛である

死體の携帶品中にはモーゼル拳銃一、背負袋、防寒靴、防寒帽、黑パン、黑砂糖、懷中時計などがあり黑パン、防寒帽、中靴は明かにソ聯製である、また着用せる防寒衣にはロシヤ文字の記入あり、懷中時計の包裝紙にもロシヤ文字が記されてゐる點から見てこの事件は明瞭にソ聯の非友誼的行爲である

經濟封鎖と空襲
米の極祕報告、對日作戰の全貌
シカゴ・トリビユーン紙素つ破拔く

【ワシントン四日同盟】シカゴ・トリビユーン紙は四日マーシャル參謀總長およびスターク作戰部長の署名にかゝる陸海軍共同委員會の報告書なるものを發表、その結果米國の對日、對獨作戰の全貌ならびに米國々防力の現勢が暴露された、が半官筋の表示した兩洋作戰あるひは歐洲遠征作戰は少くとも即時實施の可能性が甚だしく疑問視されるに至つた、右報告はルーズヴェルト大統領の宿命に基き同大統領に對する機密報告と銘打たれたものでシカゴ・トリビユーン紙とこれと系統を同じうする各地新聞紙に一齊に發表され非常なセンセーションを惹起してゐる、この報告は相當信ずべき筋から出たもので、ホワイト・ハウスでも頭から否定も肯定もしてゐないが政府筋では相當狼狽を示してゐる、トリビユーン紙の報道要旨次の通り

一、米國の計畫は總兵力を一千萬以上とするにある

一、米國は一九四三年六月以前に次第に各種の形をとる、すなはち(イ)西半球諸國の軍事基地の建設(ロ)日本本國の使用に供するために英本土や近東方面に作つてゐる空軍基地から對獨空襲を開始すること(ハ)出來ればアフリカ近東方面に遠征軍を派遣すること

一、ソ聯は一九四二年六月頃になると軍事的に無能となるが米國は假令英國やソ聯が敗退しても將來の敵たる日本に對抗しなければならない、對日作戰としては(イ)ソ聯の援助を受けてシベリヤに強力な防備を施す(ロ)マレー半島の防衞(ハ)封鎖作戰による經濟的攻勢(ニ)空襲による日本軍事力の減殺(ホ)重慶軍による日本占領軍に對する反撃

一、海軍艦隊では東部大西洋中部および西部太平洋における有力な攻擊を行ひ得るやうな艦隊および基地施設を建設する

一、ドイツは米國が參戰しなければ敗れることはないがドイツに止めをさすためには五百萬に達する遠征軍を必要とすることゝこの遠征軍の準備は一九四三年六月前に完了することとはない

歐洲遠征は不可能

【ワシントン四日同盟】シカゴ・トリビユーン紙が素つ破拔いた陸海軍共同委員會の報告なるものに對する輿論は孤立主義の立場を維持してゐるとて政府筋では反感を抱いてゐる、概してアメリカ陸海軍現在の兵數は約二百萬と見られべくこれでは到底ならびに奇襲戰の如き敢行に要する兵員として動員されてゐる五百萬の半數にも達しないわけである、前大戰でアメリカが歐洲大陸に派遣した兵數が約二百萬、殘留の部隊を含め約四百萬乃至四百五十萬が動員されたが、現在の準備で五百萬の遠征軍派遣などは出來ないわけである、アメリカの計畫は長期にわたるものか、しかし空軍の方は現在の準備中であるが、事實上不可能とは思はれず、かつこの報告は完全にドイツを撃滅するためにはこれだけの準備が要ると主張してゐるのであつて遠征軍派遣の問題が緊急な鍵を握つてゐるか否かは現在でも疑問視されてゐる

【ワシントン四日同盟】シカゴ・トリビユーン紙の暴露に對しアメリカ陸軍當局は「さういふ計畫もあつたかも知れない」と語つた、ことにソ

米政府狼狽
漏洩の調査に着手か

ワシントン特電【四日發】シカゴ・トリビユーン紙は四日附紙上にアメリカの戰爭計畫なるものを發表しアメリカ政府は兵員一千萬人の動員と更に遠征軍五百萬人の海外派遣を計畫しつゝありと發表してセンセーションを起したが、右に關しデーリー・大統領はシカゴ・トリビユーンその他新聞紙が如何にしてかゝるアメリカ政府の戰爭計畫なるものを入手したかにつきおそらく調査を命ずるであらうと言明した

戰爭を煽る
米海軍首腦

【ワシントン三日同盟】下院艦隊委員會は同委員會における海軍高官が次の如き證言を行つた旨二日發表した

某海軍高官證言

アメリカ海軍は現在長期戰の準備を進め沿岸防備基地の整備を急速に進める一方多數の商船を續々軍艦に改裝中である、しかして五十二萬二千名に上る海軍士官の半數は寒帶地における作戰に必要な特殊の衣服の配給をうけてゐる

來ぬとはいつてゐない點は注意を要しよう

英非常な打擊
チャーチル内閣の命取りか

【ニューヨーク三日同盟】三日のロンドン電によればロンドンでは最近數日來リビヤ戰局に關する報道がすべて禁止されてゐるが、戰況のイギリス側に不利なことが明らかになつた、イギリス軍の戰局は今のところ明白ではないが何れにせよイギリス空軍が他の戰線に比し、リビヤ戰線の上空で制空權を持續するかにかゝつてゐると觀測されてゐるが戰略的優位を維持したかに拘らずイギリス軍が戰線建直しのための大きな犧牲を拂はなければ敗北に歸したことはイギリス國民にとつて非常な衝擊で、場合によつてはチャーチル内閣の生命取りとなるかも知れぬと見てゐる

英軍慘めな敗退
獨伊反擊に形勢逆轉〔リビヤ戰線〕

【ローマ四日同盟】リビヤ戰線におけるイギリス軍の新規攻擊作戰の目的は第一にイタリー軍包圍のなかに孤立してゐるトブルクを救ひ、第二には全リビヤを席卷してソ聯の要求する第二の戰線を開きあはよくば樞軸勢力を一掃せんとするにあつたもので、十一月十八日より突如相呼應して一大攻勢を開始したものであるが、獨伊軍の奮鬪は敵軍の進擊を阻んでゐる、イギリス側はすでにトブルクとの聯絡に成功したと稱したが、いづれもイタリー軍の迅速な反撃により失敗に歸したことが判明してゐる、かくて獨伊側は敵前に降服してゐるが、獨伊の各機械化部隊の勇猛はよくこの優勢な敵軍の進擊を阻んでゐる、イギリス軍は作戰開始當初の意圖によつて獲得した戰略的有利な地位をすでに喪失し今や攻勢を繼續する能力がなくなつたものと見られる、現在までの戰鬪によつて英獨兩軍とも相當の損害を蒙つてゐる模樣であるが、今後の戰局の發展は兩軍の何れが空軍の優勢を恒常的に把握し持續するかにかゝつてゐると觀測されてゐるが、イギリス空軍が戰線建直しのため大きな犧牲を拂はねばならぬ點からイギリス側情報が仕組したる戰略的優勢も白くない状況に陷つた、英軍は北阿戰況が極めて絕望に近い事實をもつて北阿戰況が極めて悲觀なる態勢に置かれてゐる、リビヤ戰鬪における戰敗の雪辱戰として極めて愼重な計畫の下に開始したリビヤ作戰が、かくも慘めな失敗

さらに新しき楔
獨軍、赤都正面へ猛進

【ベルリン四日同盟】ドイツ軍スポークスマンは四日對ソ戰局につき左の如き言明を行つた

一、南部戰線においては赤軍はフオン・ルンドシユテット元帥麾下のドイツ軍に對し一大反擊戰に出てゐる

一、モスコー正面戰線のドイツ軍はさらに新しい楔を打込み、その作戰は順調に進捗してゐる

一、セヴアストポール方面の赤軍はドイツ軍に對し一大反撃戰を展開中である

印度政廳國民會議派を釋放

【ボンベイ四日同盟】インド政廳は四日朝かねてデーラ・ダン刑務所に服役中の國民會議派の巨頭メール氏を釋放した、同氏は民衆の歡喜に迎へられて出所した一方アラハバットからの情報によると國民會議派議長アザド氏も近くナイン中央刑務所から釋放されることになつてゐるといはれる、インド政廳の新方針によつてこの種の政治犯人が釋放されたのはメール氏が最初であるがこれにつぎガンヂー氏は政廳の今回の措置は國民會議派の方針に何らの影響も與へるものでないと語つた

獨軍、ハリコフ地區で猛攻

一、レニングラード戰線における戰鬪は熾烈を極めてゐる

一、赤軍側ではロストフ方面のドイツ軍が潰走中であるといつてゐるが、眞實はこれに反しドイツ軍はロストフ、タガンログ間に新陣地を構築中である

【ロンドン四日同盟】當地で傍受したクイビシエフ放送はドイツ軍大部隊がロストフより後退せる友軍部隊を救助すべくハリコフ地區で猛進擊を開始、すでに數ケ所において赤軍陣地を突破したと報じてゐる

ソ聯軍、ハンゲ半島を撤退
芬蘭政府發表

【ヘルシンキ四日同盟】フインランド政府は四日ハンゲ半島にあつたソ聯軍が撤退を開始した旨左の如く公表した

ハンゲ半島のソ聯軍は撤退を開始し目下フインランド軍がこれに代つて同半島を占領しつゝある

英近東軍第九軍團を新設

【エルサレム四日同盟】イギリス陸軍はシリア、パレスチナ方面を管區とする近東軍管下第九軍團を新設するに決定、四日軍團長にサー・ヘンリー・ウイルソン大將を任命した

北支米陸戰隊
中旬引揚げ

【北京四日同盟】アメリカ陸戰隊の引揚げ準備はすでに完了し香港からの回航を待つてゐるが、三日米國大使館から日本大使館に對し來る十一、二日ごろ北京秦皇島から乘船する旨正式通告があつた

華北在住の和蘭人
ジャバに引揚げ勸告

【北京四日同盟】國際情勢の緊迫に伴ひ在京和蘭公使館は去る一日北支在住の同國人に對しジャバに引揚げるやう勸告を發した、華北における同國人は約二百名で九割は宣教師である

換金氣分漲る
邦商、泰國經濟界をリード

【バンコック四日同盟】バンコックの邦人商社は現在内地の支店出張所だけでも六十餘、當地の個人經營者およびホテル、料亭の出張員も加へると夥しい數に上るが、東亞共榮圏經濟前進基地にあることを自覺し總部の努力を續けてゐるしかし最近取引は俄に困難になつて來た、すなはち、各種のデマに怖える印度商、華僑、泰人はいづれも陳腐に賣控への態度を取り、マレー、ビナン等支方面への送金は依然途絶、泰人も預金を引出し田舍へ避難するものが續出する傾向で換金人氣が旺盛、大口取引はほとんど不可能の状態である、その中にあつて邦人商社はデマに惑はされることもなく平素と變らぬ商取引を續けてをり、支那人の如きも一日も遲延せずに行ひ、動もすれば動搖せんとする泰國經濟界をリードしてゐる

なほゴム、錫などの買付に當る東亞纖維商社を主とする英米系の業者は依然時勢を見た上で買付を行つてゐる、この際寄付としてそれより僅か高い値段で買付を行つてゐる、この前同にかんがみ邦商側では重要物資買付には當地に共同計算プールを設定して現地に價格決定權を與へよとの聲が高い

＝人＝

◇芥川治氏(陸軍少佐)朝鮮軍報道部長退任挨拶のため五日來社

◇釼田謙氏(黄海道農事試驗場技師)四日午後一時入城不知火旅館

◇大沼豐久薰氏(元山府尹)四日午後一時入城同上

◇山田鶴氏(黄海道海州出張京城支店長)四日午後九時入城同上

◇中村勝明氏(平壤稅務監督局間稅課長)四日午後六時入城同上

◇河野重一郎氏(高朝合名會社常務取締役)五日入城朝鮮ホテル

時の錄音

米國に誠意があらうなど期待する方が無理だ。謀略配合民族の歷史をみるがよい。

×

どんなに騷がうとも、みよ大陸の戰野では皇軍の往く所敵はないではないか。

×

米國の援蔣行爲益々露骨化するものとなつた。隱忍にも限度ありと知つて貰はう。

×

八日から第二回協力會議が開かれる。一億總力の決意を今こそ中外に闡明しよう。

×

お正月の旅行禁止、それをそつくり貯蓄へ、斷然實行だ。

北鮮合電總會

【咸興電話】北鮮合同電氣では來

第一銀行
京城府南大門通二丁目

●頭痛にノーシン●

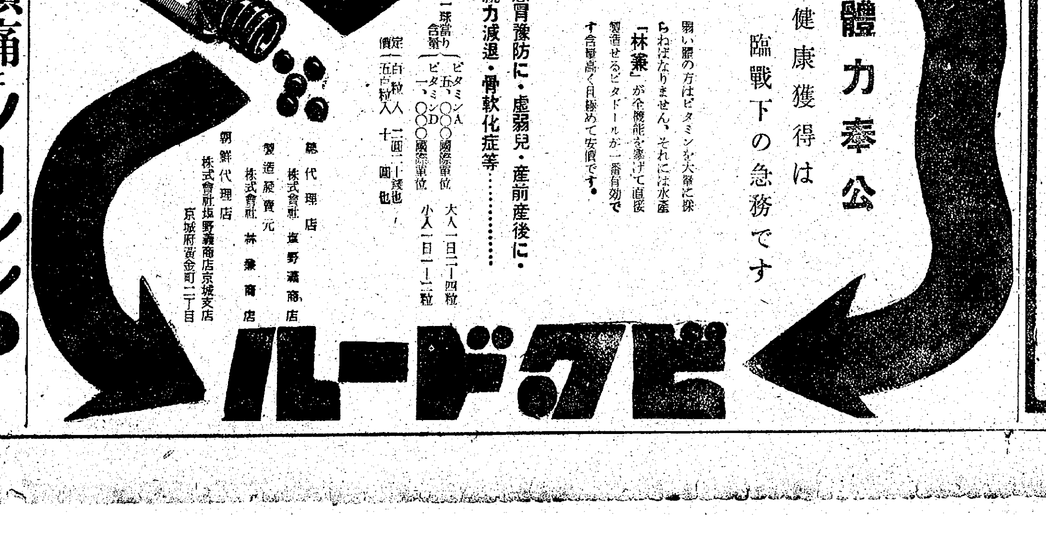

小皺 雀斑 面皰 色素沈着
顏
ペニシンパスタ
顏面へ塗擦スレバ……女性ホルモンハ皮膚カラ吸收サレテ皮下細胞ノ新陳代謝機能ヲ高メ皮膚ノ榮養ヲ佳良ニシテ容色ノ老衰ヲ防止ス
三〇〇〇マウス單位入 一・七〇
五〇〇〇マウス單位入 二・八〇
一五〇〇〇マウス單位入 五・五〇
(外地區ヲ除ク)
一手販賣元 大阪・京城 鹽野義商店

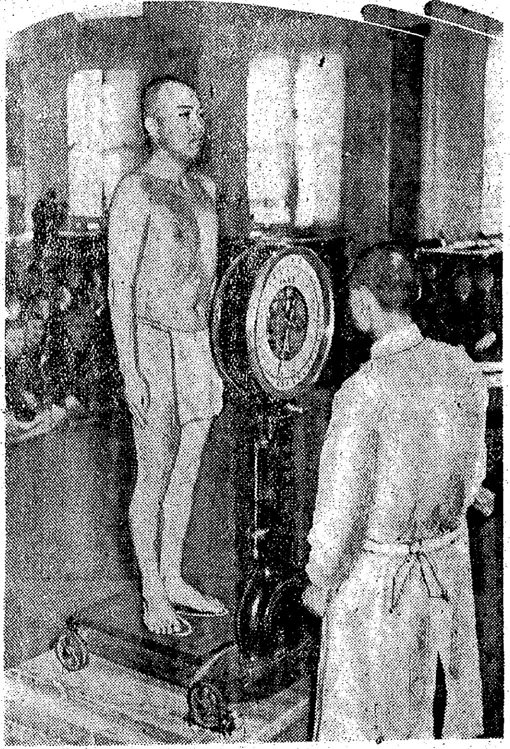

〝復唱、甲種合格〟

天晴れ帝國男子の高き誇り

學生の徴兵檢査始る

第一日　城大の部

いざ起て職域へ！學生の在營期間繰上げと、徴兵猶豫の停止によつて全國の大學、專門學校が〝秋〟をる―の感も深く緊縮らず期限的な在學者の臨時徴兵檢査が施行されてゐるが、半島ではトップを切る城大生の徴兵檢査が五日午前八時九十分から京城府廳で朝鮮に[illegible]

[illegible]

〝復唱！甲種合格〟の聲も朗つた若がて檢査は午後五時終つた【寫眞は[illegible]】

〝頼母しい〝軍人精神〟

石谷少將語る

[illegible]

〝甲種合格〟初の名乘の喜び

宮本君語る

晴れの甲種合格に顔いつぱいの喜びを表して城大文科二年宮本晶氏(二)の話

あるが意氣大いに見るべきものがある、但し體位は必ずしも良好とは云ひ難い、最高學府にある者として無理からぬ處もあるが今後は體位向上に一段と留意して旺盛な軍人精神を發揮してゐる點は頼もしき限りであつた

「どうかナと思つてゐましたが一番に甲種合格を申渡され感激してゐます、幹部候補志願です今からうんと身體を鍛つて皇軍兵士として恥ぢない懸命の努力を拂ふつもりです」

在京半島人赤誠の献金

【東京支社電話】澁谷區[illegible]に住む半島人代表者[illegible]八〇金田[illegible]株式會社々長金田[illegible]主氏(二)は[illegible]を通じて金七千[illegible]圓四十錢を[illegible]陸軍省に[illegible]

出た、この献金はこの[illegible]府の[illegible]

め勤勞奉仕に出かけ、汽車賃と辨當代を支給された金であるが、金田氏は語る

僅かばかりでお恥しいのですが私達の献金が多少でもお國のために役にたてば嬉しく思ひます

陸海軍へ五千圓

【釜山電話】釜山府西大新町二ノ四七津田[illegible]太氏は[illegible]献[illegible]

お正月を温い同胞愛で

師走の街で「同情金募集」

寒い冬を、温かい同胞愛で克服し[illegible]の正月を倶に[illegible]せう―と、京城西大門署では[illegible]円から[illegible]の年末同情金募集をはじめた、同署の前には「同情金募集」の看板が[illegible]れ、みち行く人[illegible]のお[illegible]

[illegible]

この時局の波を乘り切るのには先づ國民お互ひが勵まし[illegible]

小學三年から日本語教育

沈局長の語る青島の現状

【釜山電話】日滿華三國[illegible]年記念興亞國民大會に出席した青島特別市教育局長沈[illegible]氏は五日急行〝大陸〟で[illegible]したが、青島の現状について大要左の如く語る

事變前の青島在留日本人は約一萬に過ぎなかつたが、現在は三萬六千に達し小學校四、中學校二の他に專門程度の學校まで出來てゐるが、これら小學校には多數の日系教員を採用しその

[illegible]

★少年戦車兵★少年航空兵★少年通信兵

[illegible]

熱心さは全く敬服に堪へない、また小學校の三年生からは日本語教育を行ふと共に教科書も市の編纂會で編纂したもので事變前の如き抗日色彩などは完全に抹消されてゐる

農村へモーター七千台を繰り出す

【東京電話】勞力不足の農村へ來春早々モーターによる大量『電化の機民』が繰りひろげられる、農林省ではさきに農業生産統制令を公布し本格的な農村勞力の調整に乘出してゐるが近く[illegible]

[illegible]

ツカダニのワイシャツ

合同によつて[illegible]

大當り一千圓　二ツの嬢ちやん

【清津電話】清津で富籤[illegible]ツになるよ嬢ちやんが[illegible]

[illegible]

氣比丸遭難者合同法要

[illegible]

偽學生を檢擧

[illegible]

朝鮮甕の闇

[illegible]

職場の勤勞訓

全國の職場へ

【東京電話】政府の勤勞報國令に呼應して日本産業報國會が厚生省その他關係各官廳の後援のもとに全國より募集した『職場の戦陣訓』ともいふべき『勤勞訓』は去月廿四日[illegible]

[illegible]

計畫的に合理的に

新春に備へ聯盟が愛國班に配布

豫定生活十二ヶ月を作成

決戰體制下の國民生活はあくまで剛健簡素かつ計畫的であらねばならない―と總力聯盟では、婦人指導委員會の協力を得て愛國班員の〝豫定生活十二ケ月〟を作成中であつたが、このほど完成、各班員家庭に配布して決戰下十七年度の新春から二千四百萬愛國班員の生活歩調を合せることになつた、聯盟制定の豫定生活表によれば從來の生活を二割以上切下げてその餘剰を貯蓄にふり向ける、また戰時下溌然たる生活を勵し一年間を通じて常に計畫的に合理的に時間、勞力、物資を消化し冗費、冗費を徹底的に省いてゆかうといふのである、生活豫定表によればまづ起床六時、就寝十一時となつてをり更に一日を午前六時から正午、正午から午後六時、午後六時から同十一時、午後十一時から翌朝六時までと四分した、睡眠七時間、日中十七時となる、各區切り内の主な仕事は午前に掃除、朝食準備、神宮拜、宮城遙拜、ラジオ體操、子女食後、掃除、新聞讀み、洗濯裁縫、買物など晝食準備、正午から六時までは勤勞(正午)晝食、食事後片附、訪問、買物、裁縫など、子女歸宅(學校のことをきく)掃除、夕食準備、午後六時から就寝までは夕食、團欒、食事後片附、洗濯物仕上、裁縫その他明日の準備(衣服を揃へる、朝食、辨當おかずの準備、靴みがき)讀書及び記帳(日記、家計簿、明日の豫定)家の内外見廻り、反省熟訓、消灯、就寝、また一週間の豫定として[illegible]

[illegible]

この豫定表は内鮮兩家庭の場合を考慮して作成されてをり必ずしも劃一的にこの表による必要はないが、出來るだけ計畫生活を行つて少しでも餘力を出して國家奉仕に振向けるべきなのだ

營舎に鍛ふ先生の〝決戰版〟

一汁二菜で戰ふ腹

我も醜の御楯の誇り

①

午前六時―といへば[illegible]

[illegible]

このしじまを破つてあわたゞしく、やがて『第一班十七名、異常ありません―』と點呼の聲が夜明けする

次いで掃除―雜巾とバケツに突つ込んで、素足でつめたい床を還ひながら〝いち、にい、いちに〟て更に敬增から小國民へ、戰者の力をつめるのだ【寫眞＝朝食】

心を涵し、不動の日本精神を[illegible]育するため京畿道學務課で試みる國民學校教員の、これは去る一日から五日まで京城府外孔德里志願兵訓練所で行はれた軍隊教練―その一日は[illegible]

[illegible]

の煮つけに牛肉の炒め、それで〝戰ふ腹〟につくと[illegible]

眼から吹込む時局

朝鮮映畫啓發協會近く發會式

皇國日本の決戰體制を民衆に吹込むには映畫を通じてやるのが最も近道だとの見地から總督府では豫て朝鮮映畫啓發協會を設立すべく準備を進めてゐたが、近く發會式を擧げ事業に着手することになつた、この啓發協會の基金は各道から二萬圓、本府二萬圓、計四萬圓で、映畫統制の結果入手困難になつた優秀な記録、文化映畫を購入して各道にわけて全鮮農山漁村に巡回映寫するのを目的として[illegible]るが、會員外の諸團體にも希望さへあれば有料貸付けをして映畫を通じての啓發に全面的の努力を拂ふ筈である

なほ協會長には倉島情報課長が就任、會員としては各道國民總力課長が加入して構成することになつてゐる

酷寒の滿洲へ勇躍出發

開拓青年義勇隊教學隊

【國境支局電話】醋寒、極寒もたんのその、興亞青人の意氣も高らかに滿洲大陸の曠野に挑む青少年義勇隊員の訓練に勵み、内地及び郷土の事情紹介を兼ね、また自らも現地開拓訓練生活の實態を體得するため全國各地の教職員をもつて組織した滿洲開拓青年義勇隊教學隊の一行二百卅一名は五日下關に集結、結成式を擧行後[illegible]拓務省囑託[illegible]三氏に引率され第一班は午前十時卅分發、第二班は午後十時卅分發の關釜連絡船でそれぐ

日本硝子黒板販売店　鶴商店　電本二四八二番へ

防空壕には施錠を忘れぬやう

本府防護課から注意

本府防護課では國民一般に左の如き談話を發表し[illegible]

[illegible]

朝鮮の御土産は富田商會へ

本町署の年末警戒

府内各署では年末警戒の一齊檢索を行つたが、本町署では正[illegible]

[illegible]

五日朝の氣象概況

高氣壓の主部は北支那に七八〇粍を示しそれより[illegible]

京城地方【今晩、明日】晴れたり曇つたり

仁川地方【今晩】風弱く晴れ【明日】晴れ時々曇り

訂正

五日附朝刊『京城ビル』の記事中『本町ビル』の誤りにつき訂正いたします

竊盗

[illegible]

◉最新　中學講義録

獨習　自宅　一年三ケ月　中學卒業

◉新學期開始・今や入會の最好機◉

◇會費が安い　◇内容がよい
◇卒業が早い　◇わかりよい

東京牛込合町十九　大日本國民中學會

高血壓　中風　ぜん息　神經痛

今津博士の素晴しい研究

治らない

(今津博士の研究所)

今津研究所

三中井の食料品

御家庭に御見舞に

ブドウ酒詰合せ
ジュース詰合せ
水産キング詰合せ
佃煮詰合せ
罐詰詰合せ
味付海苔
奈良漬
味噌漬
明太漬

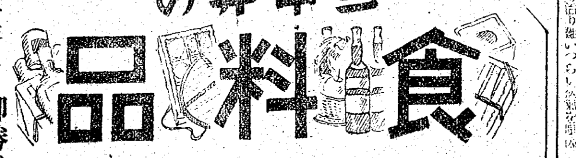

お正月用　御勝手用品　一階

國民學校工作科用　模型飛行機

昭和十七年度日記　豐富　二階

お正月用　防寒草履　一階

京城　三中井

脊髓病自療法

木本製薬所

配給婦人子供服地と　メリヤス雜貨

既製男子用オーバー

臨戰日本だ貯蓄で押し切れ

正月用實用呉服　二階
正月用朝鮮服地
山田新一　近作油繪個人展　十一日まで　五階催物場

七日より十一日まで　四階催物場

京城　三越

醫學博士　小村榮三　内科　兒科　コムラ病院　入院隨意　普通病室　隔離病室

旭町一丁目一八八　衣笠産婦人科　醫學博士　衣笠茂　電本5912

コロムビアレコード

國民總意の歌

各省撰定　文部省檢定濟　讀賣新聞社選

霧島昇　松原操　李香蘭

每朝ラジオで放送されて居ります！

さうだその意氣

東寶若劇

師走公演迫る！

ビクター歐風舞踊

京の名藥

確かによく効く

井上目薬

井上清七製

時局レコードは

山口樂器店

テイチク名人浪曲

健全慰樂の粹！

赤穗義士傳
大利根川
杉野よいづこ
靖國の孤兒
宮本武藏
少年工場の朝
姉は嘆かず
猫間の神木
空の若武者
清水次郎長傳
塩原孝子傳
蒙商紀文傳
大忠臣藏

ポマードランラン

結核時の榮養に

本劑が結核時の榮養劑として推奬せられつゝあるは、本劑が胃腸整調・榮養補給・食慾増進の諸作用と、結核菌毒素に對する解毒作用を併有するビタミンB2複合體なるが故である。

エルビオゲン錠

ライオン製薬株式會社

文化

諺・內鮮一體【5】

岩田和成

一〇一、氷に釘。(鮮)犬飯にも太鼓なしに踊れるか。
一〇二、開いた口が塞がらぬ。(鮮)鼻孔が二つあつて助かつた。
一〇三、蝸の師を蛇に入れても。(鮮)甕つき師を背つても。
一〇四、蛇はずにして人を呑むな。(鮮)蟹は非れながらにして物を挾む。
一〇五、脛借りて母屋を取る。(鮮)廻廊、本殿とかなる。
一〇六、手も足も出ない者。(鮮)口から消し難い者。
一〇七、蜩樹喰つた。(鮮)鰯の喉籠に餓が背削れした。
一〇八、馬の目玉を抜かれる。(鮮)眼をおほへば鼻咬まれる。
一〇九、板挾み。(鮮)サンドウイッチ。
一一〇、目から鼻へ抜ける賢い者。(鮮)後に目鏡を眼める奴。
一一一、數つゝいて蛇出した。(鮮)眠民の穿をつゝいた。
一一二、雨上に花。(鮮)謝にはいつた葉。
一一三、同病相隣れむ。(鮮)後家さんの辛苦、後家同志が知る。
一一四、石の上にも三年。(鮮)百民年待にも三年。
一一五、縁の下の力持ち。(鮮)鏡衣夜行。
一一六、稔る稲穂の下がる稲穗かな。――気高き百合の花は、下見て咲く。(鮮)位の高い程心卑近なり。
一一七、一寸の虫にも五分の魂。(鮮)蚯蚓も踏まれりやピクツ。
一一八、馬、驢を笑ふ。(鮮)糞犬、糠犬を笑ふ。
一一九、賣り言葉に、買ひ言葉。(鮮)過に出づるもの、過に反る。
一二〇、笛吹けども踊らず。(鮮)

なほ、私は先年、中部地方を遊歴の時、特に興味深く思つたのは名古屋の朝鮮系……る、事である。

「正あよう。世……することを「識く」。論から「の一語で表現する。また「年を取る」といふことを「年を食ふ」といふ。この「識く」と「年を食ふ」とは、完全なる朝鮮語系で、內地の何れの地方へ行つても、見出すことは出來ないのだ。

恐らく、これは三百五十年前、文祿役踊りの同胞者なる鮮人、機織り等から受けたる影響ではないかと思はれる。

要するに、不傳、寂歡にして、

京日歌壇

朝鮮風物・生活・事變雜詠　吉井勇選

　　鎭南浦　上田房枝
病み臥れば風の音にも耳立てゝ便りかと思ふ友かとも思ふ
今日もまた空しく暮れて電燈の赤さわびしく夜に入りにけり

　　成歡　內山俊彦
大根を軒に吊るして牧庵のすみし農家は落ちつきて見ゆ
白菊の淋しく咲いた庭隅を見る者もなく猫のよぎりぬ

　　全南　寧々力生
秋眞晝地虫の鳴きゐる山に來て梅干入れし握り飯食む
千五百秋の御の幸はひうけもちて豊饒の田の穂は垂りにけり

　　京城　明久子
落葉をば踏みつつ思ふ我もまたかく美しき心持たなと
ひさかたに甘酒酌みてふるさとの幼き頃をしのびぬるかな

　　高靈山　成田龍一
われはいま朝鮮酒を食ふべつつ燒酎を飲む秋の夜寒に
兵兒の詩の微吟雄かに聞かすごと焼酎汲みてひとりたのしむ

　　元山　久保辰喜
生くる事の堪へがたくして夕月の深山路ひとり歩みけるかも
山峽の谷間に來りもの思へば蜩秋の鳴ぐ親しかるかな

朝鮮風物・生活・事變詠

毎月廿日締切▲官製ハガキに一人一枚一首以內詠め京城日報學藝部「京日歌壇」あてのこと

山田新一氏個人展
あすから三越

鮮展參與といふよりも生活洋畫壇の第一人者山田新一氏の近作個人展が六日から十一日まで三越五階第一畫廊で開かれる

今度は新たに文展無鑑査に推薦された直後でもあり出陳作品も相當熱を帶びてゐるが、全部で四十二點といふ大掛りの個展で昨年の二千六百年奉祝展に出した八十號大の「庭に想ふ」を最大として平均八號以下の小品を中心に、中にはサムホール等もある【寫眞＝「佛國寺多寶塔」】

これ以上の珍標本を蒐集出來なかつたのは、現在幸數の至りに存するが、これが、內鮮一體運動に資する資料の一粟たりとも寄する所あれば幸甚に思はれる。(終)

明滅燈
興行と政治性

我國映畫事業に一大轉換が齎せつゝあるが、映畫關係よりも、政治的操作の側によりも、國民大衆と直接關係の深い興行部面はこれで良いだらうか。早い話がこゝに例をとつていふと、小さな劇場、文化映畫は、現實の時に上興してこそ價値を十分に發揮し得るものだが、特定な場合を除いて興行その權限は興行者の自由になつてゐる。それで良い筈はない。その他に興行部面にも政治性を適當に加味した興行機構の矯正が出來なければなるまい（大阪陽甚生、石橋生）

戰時に於ける最低國民生活とは

生活と現實との距離を更に縮めること

總力聯盟文化部長　矢鍋永三郎

人間の生きて行けるだけの生活程度といふものは定められるのでありませうが、生活程度を左様簡單に取扱ふ譯には參りませぬ、併し、その程度と現實の生活程度との間には、相當の隔たりがあるのでありますから、これを生活物資の供給力と照らし合せて現實の生活程度を相當引下げる事は出來得る事であり、是非とも左様しなければならぬと思ひます

正月料理講習
綠旗聯盟主催

緑旗聯盟婦人部では來る十三日（土）午後一時から京城府竹町二〇〇の同聯盟本部で臨戰下の お正月料理の講習會を開催いたしますが、一般の方の參加を希望してゐます。申込は御勝手の方は十日までに同本部宛（ハガキ又は電話（本局二一八四番）にてお申込みになればよいのですが、四十名に滿ちた場合はお斷りだそうです、會は實費は五十錢で、その際簡單な材料が必要です

ドイツの如き切符制度實施

食糧協會朝鮮本部主事　新本三吾

問題の詳細については既に指導者の指示を待つまでもなく、是國民たることを自覺し、時局を踏へ、實行しある筈なるに、一部に於て未だ贅澤の脱し得ざる者、特に中產階級以上の者に多きが憂ふ

時こゝに至れば政府に於ても綜合的科學的知識に基づき、官民協議の上、戰時生活の標準額を決定し、强力の嚴格切符制度實施の止むなき事態到來の聲行

新映畫會社
實現近し
年內に發表か

朝鮮における映畫製作の一元化は鑑てから問題になつてゐたながらその間に進行遲々たるものでー般には行惱みかの姿と觀をさへ與へてゐたが、愈上具體化し遲くとも年內には新製作會社の最高主脳部を總督府から發表されるまでに進捗してゐる

總督府では本問題に對し軍當局の協議を仰へ、極力映畫界と中心人物の人選に愼重を期しつゝある模樣で、また最近總督府最高首腦の手に人選問題が移つたことは事實である

一方設備作品の指導の要務の帶びこ高根本府職と共に東上、このほど歸京した擬作者高根氏の經過報告によると

フヰルム資材の配給は何等障害する必要はないが、新會社の成立まで配給中止となるの懸念が多分にあり、この上離立を延引することは半島業者の死活問題だが、この點も當局が今回改めて諒解してゐるので本府總務課長の專任竝實現と相俟つて具體化の段取りとなるだらう

セブランス
醫專音樂會

京城セブランス醫學專門學校では來る八日午後七時から京城府民館

ガスの使用量はどの位が適量か
メートルの讀み方

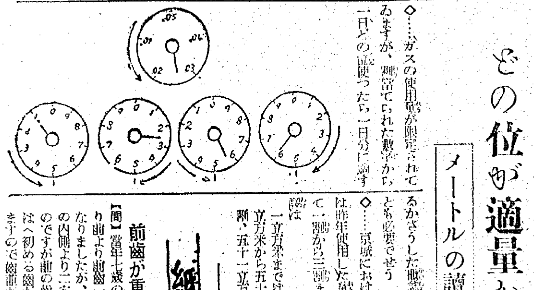

◇……ガスの使用量が限定されてゐますが、制當てられた數字から一日どの位使つたら一月分に適するかさうした概念が知つて置くことも必要でせう

◇……京城におけるガスの限定量は昨年使用した量の實績を基として一割から三割までの減少で、内譯は

一立方米までは昨年通り、十二立方米から五十立方米までは一割、五十一立方米から百立方米までは一割五分、一千立方米まで二割、一千一立方米以上及び特殊使用は三割の使用量減少となつてゐます

◇……それには先づ一ケ月分の減定量を日割にして、一日どの位の量を使つてよいか知つて置くことが大切です、そして一日の使用量が解つたら、次はメートル器の讀み方ですが、普通五個の文字盤があつて上に一つ、その下に四個並列してゐて、上段の文字盤は最高單位で、普通には用ひませんが、この針が一回轉すると一千分の一立方米であります

◇……向つて右側の盤は一回轉する每に十立方米、次の盤は百立方米、その次は千立方米、左端の文字盤は一回轉一萬立方米であります

◇……從つて圖のメートル器の指針を讀みますと、一千二百五十立方米となります、次にガスの大體の標準どの位のものかといひますと、一升の御飯を炊く場合のガスの使用量は〇、一四立方米（約廿分）一升の湯を沸かす場合のガス消費量は〇、〇七七立方米（約十分）であります（京城ガス課調べ）

紙上病院

前齒が重なつて

【問】當年七歲の女兒約一ケ月餘り前より前齒一本が拔けそうになりましたが、最近になつて齒の内側より二本の齒が出初めたのですが前の齒が拔けますと今はへ初める齒か奧になつて困りますので齒並がとても惡いと思ひますが、いかにしたらよろしいでせうか（心配な親）

【答】七、八歲頃になりますと乳中切齒の動搖をはじめて乘ります。そして夫れが自然に脫落してその內側に乳齒よりは大きな形態をした齒が發生して乘ります、後から生へて來た齒が所謂永久齒です。乳齒の拔けた後に大きな永久齒が生へて來るのですから、最初の間は齒列の不正を來たす事は當然ですが、永久齒が發生する頃になりますと顎の發育も旺盛となつて乘りますので、何時の間にか齒列が正しくなつて來るものですから別に心配はありません。顎骨の發育が良好の場合先程も申上げた樣に齒列の不正を來たさずに濟みますが、時によると顎骨の發育が不良であつた樣な場合には矯正をするより他に方法はありません。乳齒で然も齲齒に罹らないで健康な齒牙であつたならば、前齒の場合であるならば六、七歲頃から齒根の吸收が始まり、最後には齒根が全部吸收して舌の先きで搖しても脫落する樣になりますが、若し乳齒が齲齒に罹つて齒髓が壞死して困つた樣な場合には、以前の樣な生理的現象が現はれないので從つて齒根の吸收が充分見られない爲めに後から生へて來る永久齒を生じて參ります。故に七、八歲

不連續線

窮通

僕みたいな煙草好きにとつて、煙草の値上げは痛かつたよ。

しかし、考へて見れば、今までの煙草の吹かし方は、確に贅澤だつたに違ひない。

僕はマドロス・パイプの愛物を買つて來て、吸殼や火殼に溜つてゐる煙草の吸殼を殘したよ。

そして、それを粉々に解きほぐして、それに、擦出へ砂糖を入れた液體を振りかけたのさ。

三日の後、適當に乾燥した頃を見計らつて、それをパイプに詰めて吸ふと、一種の香りがあつてなかなかよろしい。

これは僕の新案發明だが、雖め先きでも、人知れず喫煙をあさつて、そつと家へ持つて歸つて、それをほぐす時の氣持、煙草と砂糖とを調合する時の氣持、それをほぐした煙草の前に澄ける時の氣持では、煙草を喫ふ時の味はまた格別。――この節では、煙草を貰はずに濟むばかりか、うまい煙草を吸つてるといふ譯さ。

門松代
全國で百萬圓
無駄を省いて小松で代用

お正月に門松をみられないといふことはまことに淋しいことですし、またこれがあるために心氣一轉して重大時局を乘切らうといつた氣持も湧いて來ることと思はれますからこれはどうしても殘して置きたいものです。

けれども、これまでのやうに贅澤な門松を立てることは資源節約に許されません、最近の調査によると全國で年々百萬圓からも發表がありましたやうに、飾松や飾竹は、薪林その他の資源として重大な役割を果すものであつて、それに使はれる費用は全國で百萬圓にも上つてゐるといはれる位ですから、資源愛護、物資節約時代にかうした無駄はどうしても省かなければなりません

そこで今年は出來る限り簡素な門松にして頂きたいと思ひます。

問題は門松があるといふ精神さへ味はへばよろしいのですから、玄關の柱に、松の小枝に小さな竹も添へて頂きたいのです、此程度ならば街で買はなくとも家庭にあるものとか、山が近ければそこへ取りに行つて利用出來ると思ひます

このほか隣組で共同門松を立てるといつたことも考へられてゐるやうですが、これは場所の關係などからむつかしいでせうから、矢張りごく小さいものを各戶に立てることがよろしいのではないかと考へられます

なほ〆繩に使はれるみのらず藁のやうなものは食糧增產の明ばれてゐる折柄、不經濟極まるものとして全廢となりましたから附加へて置きます

調理台
鰯の味噌煮

鰯は頭をとつて腹をさつて薄鹽水で洗ひ、水にかけ、鰯を入れざつと鹽醃をて酢め燒きにします、次にひたくに番湯を加へ、味噌と生姜のせん切りを加へ、鰯火で煮込みます上り際に醬油を少量加へますと美味しく煮上ります

性器發育不全

【問】今年十一歲の男子、性器短小で十二、三歲の男子位であります、適當な治療法を御教へ下さい（通信生）

【答】若し身體全部の發育が小兒の如くなれば性ホルモン注射等も有効ならん或病氣（腦下垂體の腫瘍）等の如くその部分のみの發達が遲れてゐる場合には、通常の比に較べて遲いといふ程度の事であれば不具者ではなく、十四、五歲の間は睾丸は子供の儘で發生に就て充分注意される事が必要です（梛崎記）（京城帝大病院）

三國志【675】

（赤壁の卷）

吉川英治（作）　矢野橋村（畫）

群英の會（五）

そのうちに又、べつな盞で北國訛りの男が何か喋舌り出した。具の陣中に北兵がゐるのは怪訝しいと蔣幹はいよ／＼聞き耳をそばだてゝゐた。

男は此の陣中の者ではない。江北から來た密使と見える。蔡大人とか、張都督とか、蔡瑁、張允のことを頻繁してゐることはつきから見ても彼の部下か、或はそれに頼まれて來た人間といふことは推察がつく。

「……さては何か謀し合せにと先刻、拾つた書簡の思ひあはせて、蔣幹は身の毛をよだてた。心も俯々して、もう空寝入りしてゐるのも氣が氣ではない。

謀ての事。――密使の男と、ひとりの大將は、用談がすんだとみえて、跫音ひそかに立ち去つた。

周瑜もすぐ寢室へもどつて來た。そして今度は、燈を消して、寢床の中へ潜々と潜りこんだ。

――夜明けの待ち遠しさ。蔣幹は薄目をあいて窓外ばかり眺めてゐた。いゝ按配に、周瑜は鼾ひ大きな鼾息をかき初めてゐる。そして、窓の邊が、仄かに明るくなりかけた。

「……うーむ。ああ、よく睡つた」

蔣幹はわざと大きく伸びをしながらさう呟いてみた。周瑜は眼を覺さない。しめたと、寝房から飛び出した。

外はまだ暗い。わづかに東天の空が紅い。

陣園の營門まで來ると、一隊の番兵に見咎められて、「誰だつ？」と、詰められた。蔣幹は、ぎよつとしたが、强ひて横柄に構へながら、

「周都督の客にむかつて、誰だとは何事だ。わしは都督の友人蔣幹ぢやが」

と、肩を高くして振向いた。

番兵達はあわてゝ敬禮した。蔣幹は悠々と番兵の前を過ぎ、陣中を抜けると、江岸の小舟へ飛び乗つた。

周瑜は蔣の歸りを待ちかねてゐた。

「どうもその事はうまく行きませんでした」

と、まづ復命した。

あきらかに、曹操の面は、失望の色に蔽はれた。然しと、蔣幹は聲を潜めてそれにいひ足し、

「より以上な大事を、呉の陣中から拾つて來ました。これを見て、いささかお悦びください」

と、周瑜の寢室から奪つて來た書簡の一つを差出した。

味方の水軍都督蔡瑁、張允のふたりが、密かに周瑜へ通謀して、しかも曹操の首を打つことは、荊州劉表の復讐であると、それには明記してあるではないか。

「すぐ、二人を呼べ」

彼の忿怒は、尋常でなかつた。

武士の群は、忽ち走つて、二人を拥へて來た。――大酔漢でも見るやうに、曹操は、はツたと兩名を睨めつけて、

「用しぬけに、先手を喰つて、蔣夢を見ることに成功した。大喝一番おどかしてやらう」

張允は、さしもの二人の口を封じてしまつた。「あつ、何を」とが恐らく、息の間の一人を

と、張允は、耳も藉さず、

「太々しい口耳共、これを見ろ」

曹操は、日も變ひなくなつていつた。

彼の額に、筋が立つてゐた。そしてまた、敢て怒りを開くと――

と、張允は何と思つたか、その端に筋をつけた。暁に終らないうちに、張允は二人の眼の前に投げつけた。

……その面、一刀兩斷の下に繋がつてゐた。

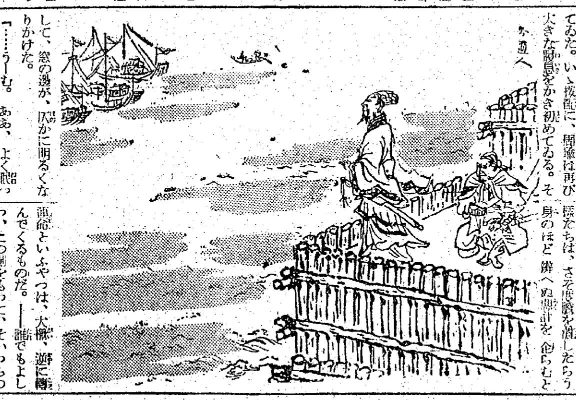

家庭メモ

球根類の手入れ

カンナ、ダリヤ、ジンジャー等の球根類も餘り寒のひどくならぬ中に掘り上げねばなりません、地上から七八寸位のところを切り、掘り上げて一兩日乾燥させ、土をとり、南側の陽當りのよいよく乾燥をしてゐる場所を選んで、深さ三尺、巾も相當廣く掘り、底に藁を敷き、球根を並べ四方から藁で蔽つておきます、その上から土を土饅頭のやうにおほひ、上に土を入れ、その上から更に藁をかけて南側の縁の下へ、箱の中に入れて置いても宜しいでせう、場所のない場合は三分の一程埋めておきます

文化だより

◇白夏英太郎氏（映畫監督）五日午後京城驛發〝あかつき〟で東上

◇朝鮮文人協會主催讀書會　同協會派遣聖地使節牧洋君の歡迎を兼ねて六日（土）午後二時から京城府長谷川町京城基督教靑年會館で開催、會費不要、會員の出席歡迎

◇國民詩歌の會十二月例會　七日（日）午後一時から京城府本町福壽堂で開催、會費不要

◇文藝雜誌「赤門文學」十二月號

今晩のラヂオ

▲六時北京語アンピ（東）史永芳外▲六時卅分マンドリン合奏（城）一朝鮮マンドリン合奏團2四奏（京）▲七時卅分話（大）石黒武重▲七時卅分話われらのうた（東）日本放送合唱團▲七時四十分話（城）南鮮　幸太郎▲八時管弦樂（東）日本放送交響樂團▲八時卅分鈴本小弦治▲九時十五分話（北京）

次週番組

東寶若草劇場

（十一日から廿日まで）▲東寶作品、衣笠貞之助監督、市川猿之助、大河內傳次郎、長谷川一夫、入江たか子、山田五十鈴主演「川中島合戰」▲ビクター歌劇團實演

和信映畫館

（十一日から十七日まで）▲日本ニュース▲獨逸トービス製作「世界の演奏家」▲文化映畫「カナカの族」▲ドイツ觀光局作品「爆彈の彈丸列車」▲東日大每映畫讀本「國土防衞の歌」

歌劇團羅美羅
けふから府民館

レコード會社の名稱に依つた歌劇團が集らジャズ音樂とレコード歌劇を出し物にしてゐることを理由に、題目の變更を命ぜられたコロムビア歌劇團はこの度團名を歌劇「羅美羅」と改稱してゐるが、出演者は同校學生及び附屬病院看護婦男女六十餘名で、演奏曲目は洋樂人の無伴奏合唱、歌劇ホワンチシーナ、及び若きドナトの流れ等である、指揮は申相殷氏及び鄭光燮の二氏で京城放送管絃樂團の特別出演がある、なほ會費は五十錢（一）となつてゐる

五、六、七の三日間、府民館にその名披露公演と銘打つて、先頃當てた「コンチベッチ」と「織女」の二歌劇を出す

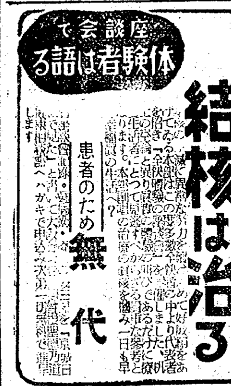

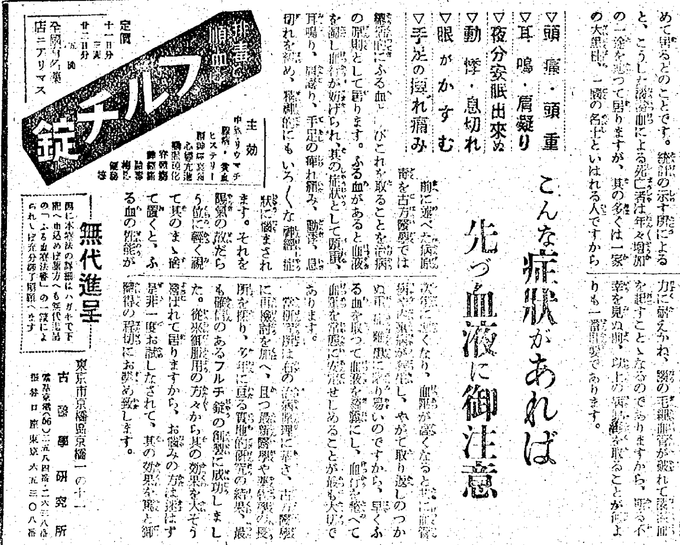

ふる血は血壓を高めるぞ…
年々殖える腦溢血
ではどうしたら防げる――

こんな症狀があれば先づ血液に御注意

▽頭痛・頭重
▽耳鳴・肩凝り
▽夜分安眠出來ぬ
▽動悸・息切れ
▽眼がかすむ
▽手足の痺れ痛み

16. 11. B. 34

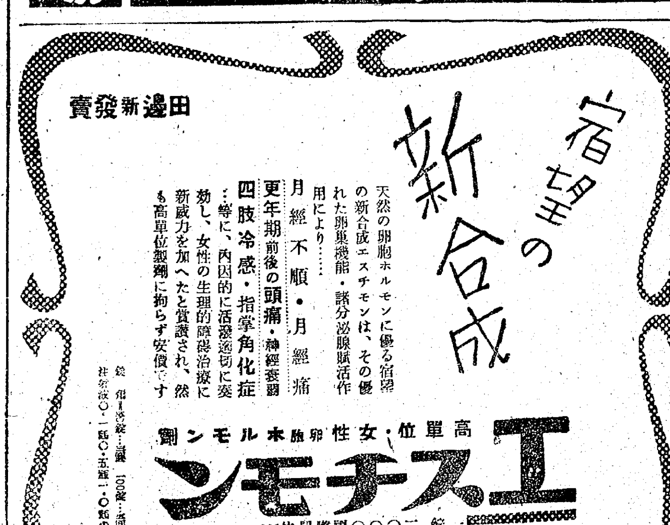

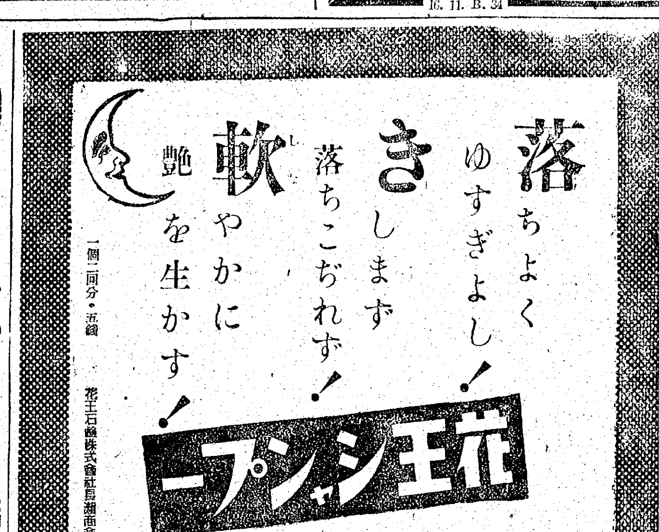

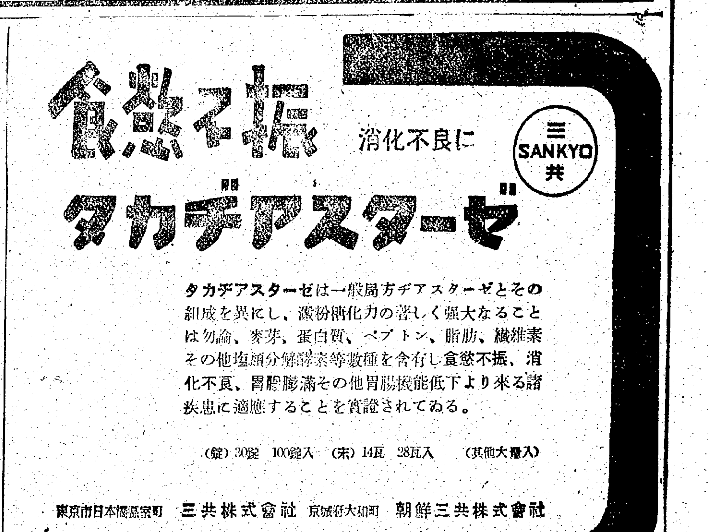

經濟點描

新農業團體の性格

◇……農業經濟統制の強化につれ最近の諸團體の動きが經濟上の新方向に進まんとしてゐることは注意さるべきだらう

◇……即ち販賣、購買兩部門においては公定價格制度の實施と產業組合組織の確立により從來の商業利潤を失ふ一方、國策會社の新設により取扱物資の減少を來したゝめ經營困難の狀態を示してゐる、更に信用部門にあつても產業組合法施行規則改正の結果、餘裕金の管理運用、預金預け先、購入有價證券の種類等に[illegible]る高度の統制を受けてゐるため運轉資金[illegible]の減少を來す等組合經營全般に[illegible]る經營難を招來しつゝある。

◇……かゝる經營困難の打開策として[illegible]へられて來たが新團體の金融機關は信組、餘裕金の使途に惱む信組、の中樞として將來益々その金融實力を強め[illegible]を共に國策會社投資を行ふ一種の持株會社の性質を强くするであらう、又經濟事業機關は事業を國策會社に吸收され專ら指導機關に變貌し府郡組織の組合も比較的强力な獨立性を失ひ國策會社の代理店、支店の如き性質を持つであらうと[illegible]される

滿洲向鮮魚輸出 組合單位を要望 漁組中央會本府に陳情

漁業組合中央會では昨四日の第五回通常總會において左の要望事項を決議、五日谷會長以下各理事が本府當局を訪問これが實現方を陳情した

一、滿洲向鮮魚類輸出許可を漁業組合單位にして許可せられんことを望む、利潤を少數の商人に壟斷せられるのをこれを多數の生產者へ還元せしめる方法として漁業組合單位に許可すべし

一、漁業用物資配給關係は基本調査を一年一回斷隔漁業組合をして調査もしめ、これにより增減せられたし

一、漁具店在庫品の漁業用資材はその部內の漁業組合に配給するやう考慮されたし

一、會費料を通知されたし

一、漁業組合の役職員に對し、臨時手當また家族手當を支給されたし

漁組中央會移轉

漁業組合中央會では事務所狹隘に伴ひ長谷川町の現事務所では狹隘を告ぐるに至つたので六日南大門通一丁目油脂會社二階へ移轉する、なほ現事務所は今後水產會館の共同會議室として使用することになつてゐる

掛時計類販賣禁止

[illegible]製品販賣禁止にともなふ[illegible]製品措置については物資變更の[illegible]地から一定期間內これが販賣を[illegible]されてゐるが、[illegible]ストック品[illegible]はかつてゐるが[illegible]指定した內地商標時計類は內地に[illegible]しても鮮內においても[illegible]なすことゝなり[illegible]販賣期間に基づきこれら鮮內ストック品の販賣禁止を來る十七年八月十八日限り停止することゝなつたので[illegible]

吳服類の價格改訂

[illegible]では今回の[illegible]に吳服、女子中等學校制服、國民服及び織物、吳服、ゴム製物、洋傘等と十八種の最高公定價格の改訂を去る一日に[illegible]した結果、改正價格は左[illegible]

日發の發送電設備 第二次出資分決る

【東京電話】電力管理の再強化に伴ふ日發への發送電設備第二次出資の分、二十三會社の設備評價に關し遞信省では四日午後遞信官邸に第十五回電力部出資委員會を開催、寺島遞相の挨拶に引續き田倉電氣局第一部長より評價の內容に關し詳細なる說明を行つたのち各委員間に質疑應答を重ねた結果原案通り可決した。よつて遞信省では一兩日中に關係出資者に對して評價額の決定通知を發する豫定であるが、今回の出資評價額は四億五千百餘萬圓で據出資額に比し約一割四億九千二百餘萬圓に比し約一割四分の評價增となつてゐる、なほ第一次出資後の日發現在の資本金は十四億二千四百六十萬圓餘で今回の第二次出資分(借入金繼承)を併せ資本金を加へれば十八億八千五百萬圓となる

◉會社總會一束◉

朝鐵臨時總會 專務に淸水氏 朝鮮鐵道では五日午前十時より同社に臨時株主總會を開き左の諸件を附議原案通り可決したが、新役員には一專務取締役一名增員選擧の件(淸水幸次氏を選任)

二、取締役兼副社長[illegible]の件(重役會に一任)

朝鮮織物總會 朝鮮織物會社では五日午前十一時より同社に定時株主總會を開き、左の諸件を附議原案通り可決したが、配當は一割據置

一、定期決算承認の件

二、定期利益金處分案承認の件

三、定款改正の件

二、重役任期滿了による改選の件(同上)

なほ、重役會に新任監査役[illegible]氏を互選した

▲定期利益金處分案[illegible] ▲前期繰越[illegible] ▲合計七[illegible] ▲內譯▲法定積立金一[illegible] ▲別途積立金[illegible] ▲退職手當基金[illegible] ▲從業員保護資金[illegible] ▲現金出資[illegible] ▲配當(年一割)五〇、〇〇〇 ▲役員賞與二五、〇〇〇 ▲從業員賞與追加一三、〇〇〇 ▲後期繰越金一八、五〇八

けふの市況

株式 押目狙ひ 下澁る

前場 昨夜強調の氣先を[illegible]けさは大阪安に利喰ひ氣分となつて新東は百九圓七十錢と六十錢安、新鐘は十九圓五十錢と十錢安に寄付き、あと新東は十圓臺に[illegible]けて[illegible]

後場 (一服)前場引戾高の[illegible]十錢、高周波四十八圓四十錢[illegible]くも一服模樣となつた、即ち短期新東は百十圓臺を割込んで九圓九十錢、高周波四十八圓四十錢迄下つて寄付きあと小往來を示した

けふの動き

◇京城(後場)		前日比較
新東	一一〇、〇	三安
高周波	四八、五	一高
◇東京(後場)		前日比較
新東	一一〇、一	三安
郵船新	七六、六	三高

彈明照

國際情勢は日を逐うて緊迫化してゐるが相場は一向に下げる模樣がないので賣方が漸く焦燥氣味となつて來た▲高いところは米交筋に賣られてゐるが週筋の押目に[illegible]つて新東は最近の高値に[illegible]した▲さて强弱を離れて冷靜に考へると今日を以て明日を測り難い國際情勢にあつては株價が急速に高値を[illegible]ことは至難であるので高値けやはり買氣が添はぬ嫌があるかし最惡事態に直面しても株價が急落するやうなことは考へられないしまた國民的自覺が自ら下値に對して安心買ひを助長してゐるので何れかの動機さへあれば躍騰する餘地はあつても下げる餘地は乏しい▲けさは新東が十圓臺を割込み九圓臺みに低迷してゐたがこゝは十圓臺が[illegible]戰であるだけにこゝ[illegible]とみねばなるまい▲一氣に伸びずこの邊で小浮動を繰返しておれば[illegible]較派に傾らしておそらく[illegible]日、米交涉を中心とする國際情勢に[illegible]の一字が下されたときは現實の理想的な相場が展開するであらう▲從つて目先の動きに[illegible]着せずあくまで押目を買つて突張つて行く相場である

地場筋買ふ

市場關心は依然太平洋問題に集中し、戾りは警戒されるとゝもに買氣が振はない、尤も現下の國際情勢からすれば警戒人氣が强いのは當然である、何時いかなる突發的な事件が惹起せぬとも限らない、先驅した商、郵船は氣勢あがらず一般大衆は高値、高値と賣る傾向がある、今まで相場が小相場であつたゝめ、それに馴れてゐる關係もあらうが、新東は玄人筋買ひの一般大衆賣りとなつて來た、時に地場筋がよく買つてゐる、新東は百十圓臺を突き進んでゐるいつもなら、取組が增加するのが常例だが、それが逆に減少してゐる、一般がまだ氣迷ひを深めてゐるからであらう、しかし相場が高いと鮮內が旺んであることは下値のたい證據であり、賣り飽いてゐるからである、勿論時局下で[illegible]相場は望むべくもないが、適當な商內と動きは一般が望むところである、國際情勢の見透しさへ利けば、季節的に見ても大衆の躍動は必至であり、現在の株價はあらゆる惡材料は既に消化し盡してゐることは何んといつてもこの相場の強味といへよう

實物 保合

投資的買物が一巡したゝめ商內は減り保合となつて來た、從つて相場も目立つた動きなく保合圈の小往來に過ぎない、目先も變自的な材料が注入されない限り、保合ひ離脫は困難であらう、主なる出來値左の如し(單位千錢)

高周波四八、三二四▲京紡[illegible] 三九、〇▲西鮮殖產一二、〇

鮮內株價指數微落

鮮銀調査課の十一月はじめ鮮內主要株價指數(十二年六月基準調査品目九十二株)は總平均指數九十七七%にして前月に比し〇・二%の微落となつた、內譯分の通り(單位%、但安)

業種別	月初指數	前月比較
金融業	一一六、〇	〇、七
鐵道運輸業	一一八、〇	〇、六
鑛業	八一、八	〇、九
機械工業	八七、五	〇、四
金屬工業	四、〇	〇、三
化學工業	七七、九	〇、一
電氣業	八一、五六	〇、二
紡績業	一二五、九八	〇、五
雜業	一〇〇、六九	〇、五
總平均指數	九七、七〇	〇、二

生糸 下放る

【橫濱電話】國際情勢は依然つつ見透しが難く、困難を加へ、式も人氣引立たず利喰ひ氣分を資物用々汲取され、買物は後退に利入り、先限も十五圓四十一錢と四錢安に引けた、實物は國用品に物色買ひが行はれ、輸出業者の頑張りに前値を維持したが品により多少安値を唱へられてゐる、値段は白十四中D格一千二圓、四中D格一千四百二十圓を評價され市況平穩であつた

株式 (五日)

朝取短期

銘柄		寄付	大引	高値	安値
朝新	前	[illegible]	[illegible]	[illegible]	[illegible]
大新	前	[illegible]	[illegible]	[illegible]	[illegible]
東新	前	[illegible]	[illegible]	[illegible]	[illegible]
鐘紡	前	[illegible]	[illegible]	[illegible]	[illegible]
同新	前	[illegible]	[illegible]	[illegible]	[illegible]
滿業	前	[illegible]	[illegible]	[illegible]	[illegible]
弘中	前	[illegible]	[illegible]	[illegible]	[illegible]
新高周波	前	[illegible]	[illegible]	[illegible]	[illegible]
郵船	前	[illegible]	[illegible]	[illegible]	[illegible]
チッソ	前	[illegible]	[illegible]	[illegible]	[illegible]
商船新	前	[illegible]	[illegible]	[illegible]	[illegible]

朝取算定と日步

銘柄	算定	日步	代引
朝新	[illegible]	[illegible]	[illegible]
大新	[illegible]	[illegible]	[illegible]
東新	[illegible]	[illegible]	[illegible]
鐘新	[illegible]	[illegible]	[illegible]
同新	[illegible]	[illegible]	[illegible]
滿業	[illegible]	[illegible]	[illegible]
弘中	[illegible]	[illegible]	[illegible]
高周波	[illegible]	[illegible]	[illegible]

朝取短期建玉表

銘柄	賣方	買方	建玉數
朝新	[illegible]	[illegible]	[illegible]
大新	[illegible]	[illegible]	[illegible]
東新	[illegible]	[illegible]	[illegible]
鐘紡	[illegible]	[illegible]	[illegible]
同新	[illegible]	[illegible]	[illegible]
滿業	[illegible]	[illegible]	[illegible]
高周波	[illegible]	[illegible]	[illegible]
弘中	[illegible]	[illegible]	[illegible]
短期	[illegible]		[illegible]

大株長期、大株短期、大株短期喰合、東株長期、東株短期、東株短期喰合 (各銘柄の寄付・大引・高値・安値 [illegible])

商品 (五日)

外國電 (五日)

金融

現株仲値 (五日午前十一時調)

(鮮內株・銀行株・紡織株・諸株・鑛業株・化學工業・製紙・製糖株ほか各銘柄の仲値 [illegible])

生鮮青果市況

△鮮魚の部(一貫目ないし一尾又は一匹の値段)、△蔬菜類(一貫目)、物(地物) — 銘柄:マダヒ、アマダイ、同(中)、アサリ、イワシ、サバ、ブリ、ヒラメ、マナガツヲ、カレイ、タラ、マコチ、ヒラメ、モンガレ、ワカサギ、クロダイ、アナゴ、キス、同(中)、アワビ、コウライエビ、シバエビ、マダコ、イイダコ、イカ、甲イカ、マカジキ、フキ、山ノ芋、木ノ根、大根、紅タデ、メロン、サラダ、ホウレンソウ、大根(丸)、同(長)、馬鈴薯、支那白菜、白菜、人參、玉ネギ、葱、慶州柑橘 ほか(高値・安値・產地 [illegible])

本社特選四棋士 勝繼戰

第七回 (齋藤八段一局勝、局目)

△先 八段 齋藤銀次郎
▲七段 宮松關三郎

忽ち混戰へ

觀戰記 金 易二郎

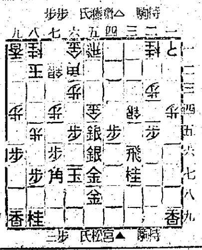

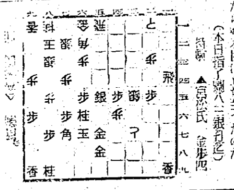

木村名人講評

上手三五銀以下四六步まで[illegible]の應接は必然といへる。同じく八二飛と[illegible]下手二六飛から二二と迄は[illegible]であるが

七段陣 五六段陣 對抗大棋戰

第三回

先番 六段 前田陳爾
七段 木谷實

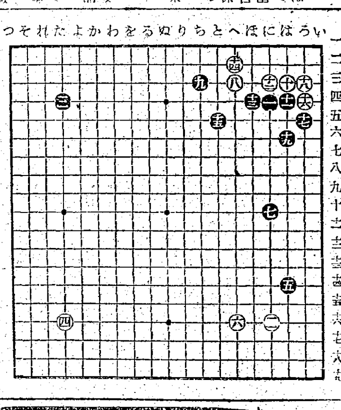

共に緩みなく

解說 七段 瀨越憲作

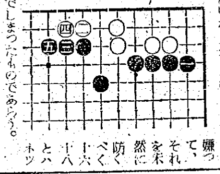

血液内の毒素を除く ベルツ丸

梅毒の治療に新輕の高い、內服藥ベルツ丸は梅毒病毒を撲滅し、血液や淋巴液を淨化して體內の毒素を大小便と共に體外へ排泄する力强い藥です。從つて初期梅毒の治療には勿論、殊に第二期と進行した病毒や慢性梅毒によく適應しますから、今迄色々手當したが兎角根抜けにならない方、或は遺傳梅毒で人知れず苦しむ方々は病氣の惡化進行しない內一日も早くベルツ丸を服用され、無毒健康體になられるやうお奬め致します。

(適應症) 梅毒、瘡毒、胎毒、梅毒性橫痃、淋毒、リウマチス、冷毒、脊髓癆、遺傳梅毒、腦梅毒、動脈硬化、便秘性、梅毒性皮膚病

藥價 二十日分……三圓 三十五日分……五圓 七十日分……十圓 家庭用……二十圓 送料 內地 十五錢 海外 四十二錢 全國有名藥店にあり

本舖 東京市日本橋區濱町三丁目 鈴木日本製藥社 振替東京一二四九〇番

毛をはやす新療法

毛がハエズ毎日人知れず御心配の方やマユゲが薄く生際のワルイ方やハゲ薄毛、無毛等でお困りの方は今スグ毛をハヤシたい個所を書いて御手紙下さい。誰にもワカラヌ樣に自宅でフシギに毛がハエル良藥をタダで秘密にお知らせ申上げます

豐橋市西八丁一 森下みや子

朝鮮取引所賓物取引員 三和株式現物店

京城府明治町一丁目 電話本局② 6101 6102 6103 6104 6105 6013 御紹介次第調査回答

朝取一般取引員 山本源作商店

有價證券現物賣買 京城府明治町一丁目 電話代表②五一九一番 滿洲山源證券株式會社 奉天加茂町八號

臨戰下の投資 情勢=正轉=換 飛躍ノ前奏曲

大原證券 京城府明治町二丁目 電話本局②代表五一三一

安いこの株も

大衆小資金の活用で國策産業の推進力たり得て、又自己資金の高度利殖唯一の途となる 是非一度御相談を乞ふハガキにて御申込次第御說明致します

京城黃金町 白井證券取引店

證券 國報 二田原商店

朝取一般取引員 京城府黃金町二 電話②五一七〇

株式會社 實物現物取引 東玉證券

朝取一般取引員 京城黃金町二 電話代表本局五一六一

謹近火御見舞

謹近火御見舞 本町理髮館 京城府本町ホテル前

謹近火御見舞 みどり家本舖 京城府本町二ノ二 電話本局三ノ〇七

謹近火御見舞 中華亭 京城府本町二ノ二 電話本局五三二九

謹近火御見舞 田中時計店 京城本町一丁目 電話本局二五九七番

謹近火御見舞 京城明治製菓賣店 京城府本町二丁目九十二番地 電話本局七三八番

謹近火御見舞 ウラシマヤ本店 京城府本町二ノ三 電話本局二〇九六

謹近火御見舞 むすめや 京城府本町二ノ二 電話本局四二四

謹近火御見舞 朝鮮マツダ販賣株式會社 マツダランプ京城賣店 京城府本町二丁目 電話本局②六三八番 ②二五九五番

謹近火御見舞 松井鹿之介 京城府本町二丁目七番地

謹近火御見舞 カドヤ 森久兵衞 京城府本町二丁目一〇七番地 電話長本局②二五〇番

謹近火御見舞 佐藤齒科醫院 京城府本町二ノ九八

謹近火御見舞 山本家具店 山本卯一郎 京城府本町二丁目百番地 電話本局一六八番

謹近火御見舞 料理 照京 京城府本町二ノ三 電話本局五五四四

謹近火御見舞 龜屋商店 京城府本町二ノ八 電話本局[illegible]

謹近火御見舞 吳服 高木屋京城店 電本二[illegible]

謹近火御見舞 村木時計店 海市商會 北村帽子店 ムサシヤ商店 佐伯家具店 日韓書房 アサヒビヤホール 山口樂器店 中村巖

謹近火御見舞 京美堂寶飾店 黑谷顯蔵 京城府本町二丁目一〇五 電話本局五〇九四番

謹近火御見舞 山本旅館 京城府本町二丁目 電話本局②三三五一番

謹近火御見舞

昨夜近火の際は早速御馳付御見舞且つ御盡力に預り有難く厚く御禮申上候實は一々拜趨御禮可申上筈の處御尊名伺ひ洩れも可有之乍略儀以紙上御挨拶申上度如斯御座候

オーケー音樂舞踊研究所 京城府本町二丁目 朝鮮演藝株式會社直營

謹火災御見舞

昨夜火災の際は早速御馳付御見舞且つ御盡力に預り有難く厚く御禮申上候實は一々拜趨御禮可申上筈の處御尊名伺ひ洩れも可有之乍略儀以紙上御挨拶申上度如斯御座候

海外拓殖株式會社

謹近火御見舞 精乳舍 井上巖 京城府本町二ノ三

謹近火御見舞 株式會社 熊平商店 京城府本町二丁目 電話(2)長六六〇・七五九六・七八四・二三五

謹近火御見舞 本町ホテル 京城府本町二ノ一〇〇 電話本局代表二二七一番

謹近火御見舞 高田九二堂店 京城府本町二丁目 電話本局(2)二〇七番

謹近火御見舞 京城合同運送株式會社 本町營業所 京城府本町二丁目 代表電話②八三二・三〇九番

謹近火御見舞 マツノ運動具店 京城府本町二丁目一〇三 電話本局六六二二

謹近火御見舞 美鈴 日之出商行 イリヤ支店 ちちぶや 大學堂眼鏡店 丸善株式會社京城支店 朝鮮丸善製品株式會社 三吉商店 堀崎玩具店

瀨戶醫院

外科 皮膚科 京城府旭町二丁目八番地 電話本局②二四九八番 瀨戶潔

眺望絕佳 三坂ホテル 設備萬全

京城府三坂通二一四四 電話龍山⑶六七六・二五一五・二五一六

ミツワ肝油ドロップス

鍊成の秋 落葉もなんのその

根は大地から不斷の榮養を吸收して、やがて來る春に備へる。戰ふ我等も、今こそ、よき榮養を身に付けて逞しい體力を作り、來るべき榮光の春を待たう!

五十顆一圓廿錢 百廿顆二圓廿錢 三百顆四圓五十錢

單純なビタミンA・D劑ではありません。肝油・キナ・カルシウムを配した完全綜合榮養劑です。

その上に……官能に乳化してありますから胃腸の弱い方も安心して召し上れます

一日に一顆又は二顆

日英佛米諸國特許 河合藥學博士創製 吉田農學博士檢定

東京・日本橋 ミツワ石鹸本舖藥品部

小松痔退膏

痔は小松

內痔核 外痔核 痔瘻 脫肛 痔出血 等に

痔の手當ては昔から腰湯、薬浴等の手數を要したものですが今日では小松を御用で安價で使用下さい安價で使用感が良いので有名です

廿錢より二圓迄

北島醫院

內科胃腸病 腦神經科 京城本町四丁目一五五 電話本局②三三七四番

ニキビ 吹出物に 美顏水

美しさにひきとりに

ニキビ吹出物によく効くので評判の藥です!

美容藥としても この藥はまた優秀な美容藥としても廣く賞用されてゐます

蚤蚊南京虫家ダニ等にさゝれた時! この藥を一寸つけますと、不愉快なカユさが止りアトがオデキになる心配がないので家庭藥としても重寶です。